東三省民報

播	中國	書院	胡同				
中	國	電話	七	八	七	號	
編輯	部	電話	七	八	七	號	
經理	部	電話	六	六	九	號	
有線	電報	掛號	三	〇	四	六	號
無線	電報	掛號	二	三	九	號	
本報	每日出	大張	半	星期日			
兩	張	附刊	瀋水	一張			

本報每月報費本城大洋八角外埠現大洋一元郵費在內日每份零售價奉小洋貳元瀋水畫報每期本城現大洋五分外埠現大洋陸角郵費在內日本與國內同價歐美各國報費另外加郵費現大洋陸角

▲廣告價目以一英方寸爲單位面積可容五號字三十六字每日刊費現洋七角〔…〕特別減價另有詳章函索即奉

東北邊防軍司令長官公署布告

爲布告事查本公署爲譯德國軍事書籍擬聘熟習德國語文人員約二十員每月按學歷及程度與以優厚待遇如有志願者速携同文憑履歷逕來本署報名聽候審查錄用此布

東北邊防軍司令長官公署公告

查邊寧軍隊、經年所需谷草、向由交通便利各縣攤購、行之日久、弊竇叢生、且僻陬縣分、半多減免、以致地方負担、畸重畸輕、似欠允當、本署有鑒於此、特將十九年度應需軍草數量、綜核欵額、改徵草價、由省政府斟酌各縣地土肥瘠、公平配分、所有應攤草欵、限期解署並令糧秣廠派員、分赴交通便利、及駐軍就近各縣、照市價投標收買、所有運輸打捆、堆存、保管等費、概由本署發給、不再取諸民間、復因需草數多、誠恐一時購買不濟、有用、故令會同各縣縣政府、及地方商農各會、協同辦理、俾免商民隔閡、藉杜弊端、此種收草辦法、原爲便民起見、深經辦人員、不知檢束、仍蹈往年惡習、以重累人民、用特登報申明、俾衆周知、倘仍有藉端舞弊者、准即據實、來署呈控、定予查辦、決不寬假、特此公告、

裕順慶綢緞呢羢布莊誠實大減價

時屆春令皮棉衣服正在更換之際本號特由上洋等處運到大批應時綢緞繡印旗袍料女用斗蓬大衣以及絨呢洋貨京染布疋無不俱備茲爲推廣銷路起見特將各貨價值不顧血本大加銷減藉酬主顧敝號歷來減價專以誠實爲宗旨決不似他家只以空言欺人毫無實在茲略舉數種價目列後以昭信用而資參考請各界諸公駕臨試購眞僞自能立辯也

價目

各色二二綢緯公司緞	每尺一元五	各色二二加重杭線春	每尺七毛二
各色二二新花公司緞	每尺九毛二	各色二二加重湖縐	每尺八毛八
各色二尺三閃公司緞	每尺八毛二	各色二二電機葛	每尺一元零五
各色二尺新花公司緞	每尺七毛四	各色毛絲呢	每尺五角
元青禮服呢	每尺一元三毛八		

地址 大西門裏路南
電話七百九十號

飲酒者注意—酒類之比較

表內所列各酒均吾人常用者餘從闕

啤酒	大麥製味淸香飲之開胃健脾消食益氣少飲可代茶多飲而不醉冬暖夏涼裝璜精美携帶便利且價値低廉爲人貴客商賈勞工均有需用之可能故列第一
香賓	原料味氣均好惟價値太貴非普通人嘗用之物也故列第二
白蘭地	原料味氣亦佳價稍貴劣貨雖賤但品質不良亦非普通人家常所能用者故列第三
紹酒	中國名酒之一飲時須加青梅冰糖等否則味亦不良且臨飲時須煮過溫過涼均不得眞味每罈恒裝數十斤一次用不盡餘者如封匱不良易於變味飲後煩燥口渴故列第四
燒酒	關東名酒也高粱製雜以麥麯味辣性烈飲之輙醉飲後乾渴煩燥故列第五
老酒	魯人嗜飲之味酸苦非加青梅冰糖不易下嚥多飲易醉故列第六
淸酒	色淡黃微有綠色其餘與老酒相仿故列第七
黃酒	大致與老酒淸酒相仿但味較酸原料多不良故列第八
狀元紅 玫瑰露等	製法用燒酒雜以香料及黃紅綠各顏料故列第九
酒精	完全爲麻醉劑儲藏不愼易生火災官廳禁用故列第十

附言 以上各酒有品良價高者有價低貨劣者欲求一適中而爲社會普通可能用者惟有啤酒啤酒兼具各酒之長有百益無一害列之第一當無愧色故外人投我所好乘機輸入者日增月益瀋陽八王寺啤酒汽水醬油公司供給社會需要挽回利權計設廠精製啤酒承提倡國貨諸君譽加獎飾且幸且愧近更改良製造選材料務使購飲者始終滿意新酒釀成希即試嘗如品質不良製造不工倘乞指教俾便研究而改良之幸甚感甚

▲抵抗經濟的侵略就是購用國貨▼

兜安氏秘製保腎丸

此丸專治腎虧所致之膀胱炎背腰痛風濕痛水腫沙石淋大腳風腦系痛臂筋痛小便停住小便不通小便不禁小便淋漓小便帶血小孩尿床等服必有效

索書券
附奉郵票二分請給兜安氏彩畫健身法者一冊寄至下列地址
地址
姓名

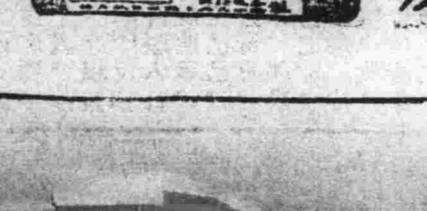

各埠藥房均有出售
上海江西路七十二號兜安氏西藥公司啟

大炮台香烟

〔右欄銀行廣告〕……以上三項如交外幣或現洋以及匯須酌收匯費……總號瀋陽市大北門裡 電話一二三一……瀋陽分號……第一匯兌所……第二匯兌所小西關路北……

軍事即將發動

馮玉祥昨日到鄭州

閻任鹿兼前敵副司令

徐永昌前日赴鄭迎馮

武漢軍之三道新防線

（昨晚北平電話）鄭州十九日電、馮玉祥今日已抵鄭州、當馮離開潼關時、行動甚秘、【昨日北平電話】潼關十九日電、馮玉祥對西北軍已開始檢閱、先潼關、次陝州洛陽、而至鄭州、預計二二日內可到鄭、駐鄭西北軍、共有九師、現正準備歡迎、【昨日北平電話】太原十八日電、李宗仁代表孔庚十七日由潼關抵太原、孔談、馮玉祥十九日可到洛陽、稍作勾留、即赴鄭州指揮軍事、【昨日北平電話】鄭州十九日電、閻錫山電馮、謂已任命鹿鍾麟兼前敵副司令、所有第二方面軍全部、第三方面軍前敵各部、及第四方面軍石友三全部並萬選才孫殿英任應岐劉春榮等部、概歸我兄節制指揮、馮當覆電謙辭、謂作戰大計、自應由我弟主持、祥當勉効馳驅、以副期望、【昨日北平電話】潼關十八日電、孫連仲十七日抵潼關、謁馮玉祥、所有甘肅寧夏各部、由孫率領東進、孫已將所部集中關中、又孫良誠部準備出荊紫關策應張維璽部、會攻襄樊、【昨日北平電話】北平特別市市長張蔭梧昨奉閻令、赴保定檢閱王靖國軍隊、再赴石莊見徐永昌、【昨晚北平電話】太原十九日電　徐永昌十八日上午十一時乘專車赴鄭州、迎候馮玉祥、商議軍事、【昨晚北平電話】漢口十九日電、何應欽抵漢後、連日召集各將領開軍事會議、大體決定、對平漢線西北軍、暫取守勢、至相當時期、再行進攻、又武漢軍在駐馬店南陽郾城襄樊一帶、設第一道防線、在信陽設第二道防線、橫店蔡縣一帶、為最後防線、由趙觀濤、蔣鼎文夏斗寅三部負責防止西北軍云、【昨晚北平電話】北平電通社消息、漢口十九日電、平漢路武漢軍第一道防線、有被西北軍攻破之說、（按此既係外人消息、似不甚可靠、姑并誌之、以待証明）【昨日北平電話】漢口十八日電、何成濬十八日返漢、楊虎臣乘飛機是日往樊城、

【天津十九日國聞社電】馮玉祥已離潼關、即赴鄭、代閻督師、徐永昌巧（十八日）由石莊赴鄭候晤、隴海線由二三集聯軍負責、鹿鍾麟徐永昌分任指揮、俟馮到鄭軍事即發動、

【天津十九日國聞社電】劉峙巧（十八日）赴皖北渦陽蒙城視察、

【漢口十八日復旦社電】第九軍軍部設漯河、所屬上官雲相師駐臨潁、郝夢齡師駐郾城、劉桂堂師駐葉縣、

【北平十八日快訊】軍事最近形勢、第三方面軍之組織、總司令為閻錫山、閻以徵恙、由周玳代拆代行、總參謀長為馮所推薦之劉驥、參謀長為津警備部前特務主任石華巖、前方總指揮為徐永昌、第一路總指揮為孫楚、所部多在豫境、第二路總指揮為傅作義、所部在津浦線、馮軍總參謀長為閻推薦之辜仁發、（前報載謂係周玳者不確）、津浦綫晉軍前線、仍在平原禹城一帶、魯軍最前線、係由韓復渠部擔任、西北軍大部分集中在鄭州、在豫之晉軍各部、有受由馮方指揮之訊、惟此間尚未正式接得明文通知、豫東防務鞏固、十二師師長段澍華及陳長捷師長日前均會前往視察、各路軍隊均早已互相對峙、前線相距亦不甚遠、一觸即發、

黃紹雄

兼桂省民團總指揮

（昨晚北平電話）香港十九日電、李宗仁委黃紹雄兼桂省民團軍總指揮、

滬租界納稅人會

否決增加華董名額

外王前日為此發表宣言

謂必將發生嚴重之結果

【南京十九日本報專電】王正廷對滬公共租界納稅人會否決增加華董名額事、昨特發宣言、謂上海公共租界納稅人會、今竟議決不許華董增加、實令覺駭異、查華董名額、增加、前此已得允許、今乃不顧信義、卒由頑固之外人戰勝、是實至為可惜之事、余極望在一方面不致因此發生不幸事件、下據理力爭、一方面尤望明白事理之外人、能設法力圖補救、中國納稅人、依據前此之允許、本可選華董五人、茲竟如是否決、恐必將發生嚴重之結果、且必不為各該關係國政府所贊同云云、

組織政府仍在商議中

賈景德王平正磋商　薛篤弼將任內長

【昨日北平電話】北平組織政府、醞浪近又高大、河北省府秘書長王平已數日不到省府辦公、專與賈景德商組政府事、將來政府成立、內政部長薛篤弼、次長有屬王平說、外交委員長一席、顧維鈞希望最大、

子為秘書長邵皓（十九日）赴濟寧、訪韓復渠商一切、【又電】總部前委任楊森為川陝邊防司令、著即組織司令部、進行一切、

寧各機關人員應攤編遣費

財部前日已發還

（南京十九日本報專電）財部巧（十八日）已將自去歲九月起至今年二月止所有簡任官二成、委任官一成、編遣費原數發還。

邵力子任總部秘書長

邵昨赴濟寧晤韓

（南京十九日本報專電）總部正式任命邵力

投稿諸君鑒

本報副刊、歡迎投稿、并酌奉薄酬、惟向以稿件上加蓋圖章及有詳細住址者為限、其無圖章及詳細住址之稿件、本報即認為投稿人不肯受酬、雖經刊出、概不奉酬、嗣後投稿、務請於稿末註明受酬或却酬字樣、以資辨別、受酬者、即希加蓋名章、並開示詳細住址、以便採用後由經理部記賬彙發、至祈注意為荷、

編輯部啟

前日國務會議之議決

滇省府委員更動一部分

吳凱聲任國聯辦事處長

【南京十九日本報專電】巧（十八日）國務會議、主席譚延闓、（一）決議任命劉民傑陳庭綱為雲南省政府委員、陳兼教育廳長、並兼代理建設廳長、實居仁明令補實、原有省府委員馬明亮李雁賓另候任用、應免本職、（二）決議司法院秘書李展蘇、呈請辭職、李准免兼代司法院秘書職務、（三）任命謝冠生為司法院參事兼代秘書、（四）決議調任胡世澤為外交部亞洲司長、（五）任命吳凱聲為國際聯合會全權代表辦事處處長、兼駐瑞士代辦、

天津驟熱

室外溫度逾九十度

【天津十九日國聞社電】津篠（十七日）驟熱、巧（十八日）、尤甚、室內八十五度、室外逾九十度、

中宣部

又發告北方被困同志書

【南京十九日本報專電】中宣部發表勉北方被困同志書、略謂諸同志維護黨國、橫被摧殘、良深感念、望本大無畏之精神、以撲滅反動勢力、原文計千餘字、

全國童子軍

總檢閱盛況

戴傳賢主閱連稱「好了」

蔣中正到場說要「好幹」

飛機散傳單墮地傷兩人

【南京十九日本報專電】各省市童子軍到一百二十一團、二千三百六十六人、因總司令何應欽赴漢、由中訓部戴傳賢主閱、蔣夢麟胡漢民陪閱、九時五十分宣告開會、升旗舉行分列式、李永康持司令旗前導、旗後為戴傳賢蔣中正胡漢民蔣夢麟朱培德張治中由司令右邊出發、由南向北檢閱一週、檢閱時、各團行禮如儀、檢閱畢、胡戴曰「好了」、蔣謂張治中場內何尚有水何不到飛機場去、明年要「好好幹」、旋舉進行式、下午表演、

【南京十九日本報專電】巧（十八日）全國童子軍開會、航署派飛機三架散放傳單、其中一零二號因機件損壞、致墮落、傷二人、機身前部完全損壞、

外王出席國務會議

報告收回威海衛問題

商議贖回建築物價格

【南京十九日本報專電】巧（十八日）午國務會議、王正廷出席、報告收回威海衛問題、對備贖回建築物之價格、有所決、【又電】王正廷答記者問、英使來京商談威海衛問題、意見甚接近、日內有簽字可能、法權及庚款尚未談商、中日關約簽字尚無確期、

要電綴零

王寵惠前日宴英公使

立法院審核中捷商約

【南京十九日本報專電】修訂中美航空合同下星期可在京開議、

（南京十九日本報專電）王寵惠巧（十八日）宴英公使、

【南京十九日本報專電】禁烟會嚴禁交通機關員役夾帶烟土、

【南京十九日本報專電】劉瑞恆張我華定馬（二十一日）在國府補行就職禮、

【南京十九日本報專電】京市府辦理交代、

【南京十九日本報專電】外部巧（十八日）令駐滬辦事處、蘇交涉署未結束上訴案件、由上海高等法院受理、並將各案卷送該分院接收、

【南京十九日本報專電】中捷商約、昨送交立法院審核、又行政院訓令外部、關於中捷友好通商條約、批准文件、經國務會議決送立法院、

【南京十九日本報專電】鍾毓呈外部、蘇聯所扣郵差郵件、已向哈俄領交涉迅予放還、

【南京十九日本報專電】東北政委會咨外部請商同司法院規定新章飭東特區高等法院、以後遇有查封拍賣房屋時、除現行條約別有規定者外、不准個人拍賣、以示限制、

【南京十九日本報專電】外部訓令汪榮寶、向日政府交涉台灣干涉華僑教育案、又中執會函外部、飭向日本交涉禁止華人登陸事件、

【南京十九日本報專電】外部令署黑河總領事韓述會着回部、韓永銘調署駐海參崴總領事、

蔣傳見張我華

【南京十九日本報專電】巧（十八）晨蔣傳見張我華、囑將以張暫代內政部務、

陳策金彥文

同赴梧州

【上海十八日國聞社電】陳策偕金彥文等乘車赴三水、轉乘堅如艦赴梧、

豫省府

實行考試制度

不論情面專問才能

【北平十八日快訊】據開封通訊、豫主席萬選才視事之初、以豫省過去用人、祇問情誼不論才能之弊、決意大加改革、現定今明兩日考試在職人員、擬試驗投効者專以才能為取舍標準、決不稍顧私誼云、又河南斗捐、為一大弊政、公家收入不多、人民担任甚重、前此雖經民衆要求豁免、而當局不肯停徵、現萬主席明令取消、豫民担負、或將由此逐漸減輕、又省府職員甚多、每日有工作者固屬不少、然無所事事按月支薪者亦大有人、萬氏為節省公帑起見、決將一班冗員、設法裁汰云、

劉和鼎等

議定分區勦匪辦法

【上海十八日國聞社電】劉和鼎與陳師林旅等代表、在閩省府議定分區勦匪辦法、

旅平陝災救濟會鑒、陝省賑務、以全省災況浩大、災情迭變、最近真相、急宜調查、遂於去冬嚴寒期間、由該會主席鄧長耀委派視察專員數十人、分赴各災區災地、查勘、今根據各視察報告、製就陝西旱災各縣死亡分數、及待賑人口數目呼救圖、圖中有說明云、（一）陝省自戊辰以至己巳、旱兩載、災情已萬分奇重、陝民不幸、罹此凶荒、死亡之數、早逾二百萬、而劫餘殘衆、待救孔殷、況值青黃不接、救濟更不容遲、義粟仁漿、皆可續命生死骨肉、切望慈悲、（二）本圖專注重旱災故各縣災情之輕重、均以旱災為主體分別等級、（三）本圖以十七年度民政調查戶口表為標準、其災民死亡數目、在二分之一至三分之一者、為特重災區、（計二十九縣）以黃色標明之、四分之一至五分之一者、為甲等災區、（計二十八縣）以紅色標明之、六分之一至八分之一者、為乙等災區、（計十五縣）以蓮青色標明之、九分之一以下者、為丙等災區（計二十一縣）以綠色標明之、（四）災民待賑數目在二分之一至三分之一者、為一等待賑災區、待賑災民共二五八〇七四四口、四分之一至五分之一者、為二等待賑災區、待賑災民共一六九八二三口、六分之一至八分之一者、為三等待賑災區、待賑災民共八一九三〇四口、九分之一以下者、為四等待賑災區、待賑災民共九三〇〇七一口、共計六〇二九九四二口、（五）去秋各縣農民缺乏麥種、且天旱地乾、種麥者不過十分之一、將來即使春麥登場未種者仍無希望、即已種麥之農民、現在室如懸磬、坐以待斃、況有拆屋賣薪、逃亡異地、絕戶絕村、更為慘慘、（六）陝省地土氣候、不宜春麥、若籌募綠豆種及各種秋糧種、趕種早秋最合時宜、（七）本圖就各方面最近調查情形繪製、尚望仁者慨發仁慈之念、共籌救濟之方、或捐集糧款自行查放、本會謹代表災黎饑民、心香祝禱云云、陝西災情通訊社叩、

哈國際協報幾再被搗

學生僅遊行放傳單未暴動

【哈爾濱特電】哈埠第一中學學生、有一部分不逞份子、因國際協報拒登該校學生會所發表、含有激烈性之宣言、曾計畫搗毀國際協報晨光報、事前為當局聞悉、即晝夜防範、昨午前十時半、一中學生列隊而出、各持小旗、上書標語打倒國際協報、當局機關派警維持、當時未有暴動、僅分散傳單甚多、

【又電】哈市自治會十六日晚開會、改選會長及參事、結果會長張廷閣當選副會長為蔡文山、參事為邵潤田、儲仲玢等九八、

東鐵理事會前日開會

【又電】東鐵理事會十六日會議未開成、延期至十八日開會、

軍用購置會即日成立

張學良為委員長　魯穆庭等為委員

【本報特訊】張學良為謀整理東省財政計、決先由軍用上着手、特組織軍用購置委員會、監督各軍事機關之軍用、張氏自兼委員長、魯穆庭等為委員、該會即日成立、

馮玉祥撥車運糧入陝

朱慶瀾在平接洽

【北平通訊】旅平陝災救濟會、前以陝災賑糧存儲各地、急待運輸、曾分電閻馮鹿等請撥車運至靈寶、閻氏比即撥專車一列、已由晉台運去賑糧五百包、昨該會復接鹿鍾麟復電云祇悉、旅平陝災救濟會公鑒、來電閱悉、南公各撥車一列、前往起運矣、此復、鹿鍾麟銑印、同時接朱慶瀾氏自鄭州電告、馮氏已撥專車一列北上、裝運各地存糧、預計該車於本月二十一二日即可到達豐台、救災會接電後、以山西榆次尚存有賑糧五百餘包、以汽車裝運入陝、不但費用浩鉅、而且遲緩、恐誤種期、昨已電潼關某氏、請轉懇閻錫山迅飭正太路撥車二百四十噸、於本月二十三日以前將榆次存糧搶運赴石莊、俾第二運糧車南下時、搭運至靈寶、入陝分賑、俾災民得如期播種、又旅平陝災救濟會昨接西北災情通訊代電一件原文云、旅平陝災救濟會鈞鑒、漢口同鄉會濟會第三次派遣散賑委員賀衛夫趙衛齋李蒙端苗萃山四人來陝散放春賑、闔陝省賑會主席鄧長耀常委楊仁天暨各委員于魚（六日）為賀等四人備酌洗塵、賀等以陝災連年、死亡枕藉、餓殍載道、無暇酬應婉辭相謝、足見其救災心切也、賀等日來積極調查全省災況、尤散放、已決定先在三原縣之東南、涇陽縣之東北、咸陽縣之高原、武功縣之西鄉、渭南縣之固市、蒲城縣之西北鄉、華縣東鄉、長安縣之四鄉、各設婦孺收容所、兼收老弱男女、陝西災情通訊社叩、

俄領事到瀋

日內謁張學良

【本報特訊】新任駐遼寧蘇俄總領事及副總領事等、已抵遼寧、定日內晉謁張司令長官、

浙土匪猖獗

【上海十八日電】浙泗安土匪充斥、勾結大刀會、勢甚猖獗、浙保安隊太湖勦匪區西區指揮鍾桓正稱勤、並電胡祖玉援助、

謝宗周返平

【北平十八日快訊】平漢路局長謝宗周、前離平視察平漢北段路務、并由石家莊轉并謁閻報告、現已公畢、於前日起程返平、在石莊轉車北上、業於昨日下午、時抵平云、

東北無綫電總台啓事
啟者查本台對於電報上之掛號譯脚力等概不收費業登報……

四洮鐵路管理局為
榜示事照得本路此次招考第十班電報生業於三月三十日分別命題考試在案茲將錄取各生姓名列後俾衆週知須至榜者

津　馮路

遼寧電話總局啓

……脚力費大洋三角當經查覺除立將該信差斥革並將私索……如數繳……外特爲登報聲明嗣後本台信差如再有格外私索……賞清事務……收件人示知以便懲辦而除弊端是爲至盼此啟

……張宏文、王永寬、鄒樹藩、張廷元、王峻峰、宋文彬、周學林、朱永堂、張國維、吳顯庭、范欽國、王慶奎、張桂嶺、楊永安、馬慶豐、范維藩、郭玉升、汪彭年、王楊步瀛、王作霖、仲超恒、徐、劉英漢、王文秀、馬如飛、周葆鳴、陶興武、崔、達、王玉炳、楊殿忱、董春甲、茲擬定於本月八日覆試所有錄取各生務須取具醫院正式身體檢查書如期來局聽候投試幸勿自誤仰各知照

師清事
……天津……北陸軍……執法處上校軍法科長……收局長交通總司令部執法科長京奉鐵路局……最高法院遼寧高等法院瀋陽地方法院民刑訴訟事件並受任證明契約遺囑或代訂契約等一切法律行爲事務
……埠商事遠所南順永和里

近來電話用戶時有將電話私自出借或移至他處或擅行更戶殊爲有違定章茲爲慎重業務剔除以端而重局章計倘嗣後如再有上情察出一經查出或被舉發定予照章處罰

倫敦會議

五國協定全文完成

二十二日舉行正式調印

潛艦有效期延至六年後

英美日批准後三個月內發生效力

【倫敦十八日聯合社電】關於批准效力發生及其他雜則、條約起草委員、至本日已將最後所餘條約之全文完成、若列在條約第五部中、明記此次五國條約、若將日英美三國之批准、在三個月間、即當發生效力、又關於五國效力發生時期、須三國與法意兩國意見間隔問題、解決之後、又第四部之潛水艦使用制限條約、規定其有效期間、延續至一九三六年云、

【東京十八日聯合社電】海軍軍縮會議、各國全權間將於二十二日舉行調印、濱口首相、昨以談話之形式、發表對內之聲明、刻下濱口首相與幣原外相、正在討論聲明之內容、一俟討論得到結果、即在閣議求正式承認、而後發表云、

（東京十八日聯合社電）基於倫敦會議之決議、對於條約案各國全權之調印 在二十二即可舉行、 結果對於各全權須行觀变之訓令案、在十八日之閣議決定不再開臨時會議、嘗由首相及外相負責辦理云、

（倫敦十八日聯合社電）日本在倫敦之全權事務所、決定至二十五日起鎖閉、即將事務所、移向日本大使館內云、

島國多災

日本發生空前大火

八嶽山麓森林被燬

民居房舍損失甚鉅

罹災者達數千人

【小樽十八日聯合社電】十八日午前零時二十分、自北見國紋前町之仲街、五丁目發火、直延燒至一丁目、共燒有四小時之久、燒失家屋二百五十一戶、罹災者共有一千四百六十餘名、且將郵便局、警察署、築港事務所等主要建築物、全部焚去、損失極大、市面大爲混亂云、

【上諏訪十八日聯合社電】十八日午前十時四十分、由八嶽山麓諏訪郡境村發火、當因火烈風强、遂將附近之民有林赤松林一百二十町步燒去、更延燒至八嶽民有林以東之植林、及該山一帶之御料林、恩賜林等、在一般所稱之三里原、竟全部化爲火海、已延燒約有方二十四里之區域、刻下在諏訪郡方面用載貨汽車運送各消防隊赴援施救、並用火車將消防隊向信濃境運送、又在山梨縣方面、亦用火車運送消防隊從事防禦撲滅工作、在今夜或可將火撲滅、此實爲日本稀有之大火、

【秋田十八日聯合社電】十八日午前三時半、秋田市自牛島町信車街發火、因風勢猛烈、當向四方延燒、直至六時始行將火撲滅、結果共燒失一百五十餘戶、並有無數之負傷者、市民之損失極巨云、

全教會分組討論

實施全國城鄉義務教育

定期强迫教育成年民衆

十八日參加檢閱童子軍停會

【南京十九日本報專電】全教會巧（十八日）上午因各代表參加檢閱童子軍未開、已決定分設補習教育組、初等教育組、中等教育組、高等教育組、社會教育組、教育經費組等、正午胡漢民、林森等在立法院歡宴全教會全體會員、下午九點半蔣假勵志社邀該會全體會員舉行茶話會、晚考試院在選委會、銓叙部在考試院設宴款待、

【南京十八日電】十七日全國教育第二次大會、討論實施義務教育初步計劃方案綱要、（一）目標、全國四千萬學齡兒童、受四年義務教育、（二）期限在五年以內、完成師資訓練機關、設一千五百處、城鄉村義務教育實驗區、（三）目前問題、爲在二十年以內如何增加一百四十萬之教員、如何增加一百萬間教室、（四）培養師資及兒童分期入學辦法、（五）增加教室辦法、（六）經費預算、二十年總支出額、爲三九六六四二零萬元、實施成年補習教育初步計書方案綱要、（一）總綱、使全國成年失學民衆識字訓練工作（二）先學成年人入學補習及培養辦法、全國各地設國民識字處、先訓練五十五萬教師（三）各縣設識字學校六十所、（四）六年中每年經費爲五千一百五十九萬元、全國分担、（五）編輯國民識字教材辦法、由教部編三民主義千字科、（六）明年元旦、首都强迫實行、二十一年元旦、各省市會强迫實行、

日閣議

決定應付議會方策

對於政策以外之攻擊

須作堂堂正正之反駁

【東京十八日聯合社電】日政府在十八日閣議、關於應付議會之方策、作最後愼重協議之結果、決定如次之各項、

一、對于貴衆兩院、須尊重各方言論、至關於說明答辯、應出於極懇切之態度、

二、對於政策以外之攻擊、須作堂堂正正之反駁

三、對於議會之辯論要點、基於左列之事項應戰、

甲、軍縮問題、大體已告成功、政友會如以此問題盡力追擊時、當以華府會議之對美六成應戰、

乙、關于義務教育費增額問題、政府仍持在野當時所標榜全額負擔之方針、依然不變、

丙、關於小橋問題、乃爲在該氏未就任文相以前之事件、政府不負何等之責任、

丁、關於財界衰落問題、決非政府之處理失當、且對於適當之設施、在明年度之預算、當加以十分之考慮、

據以上各節、以主管大臣爲中心答辯、並努力與與黨連絡、就反對黨之情勢、加以嚴重之監視云、

首都建設大會閉幕

各項提案洋洋大觀

決議發行公債三千萬

【南京十八日電】十七日、首都建委會第二次大會、討論：（一）孫科提提倡首都工業案、孔祥熙提革新首都工業案、發展新工業案、提倡相當工藝案、決議交工商部指導市府社會局辦理、（二）孔祥熙提籌設首都大規模工廠、以救失業案、決議交市府酌辦、（三）孔祥熙提首都林園建設方案、公孫提發展首都森林案、決議交常會、（四）孔祥熙提設立米市振興商業爾濟民食案、決議交工商部與民食會及市府、（五）劉紀文提籌開博覽會以與地方案、決交常會、（六）孔祥熙提創辦國貨合作商場案、決交工商部辦理、（七）孔祥熙提收買土地促進建設案、（八）孔祥熙提首都開闢馬路就沿路兩旁土地分別征收案、決俟土地法制定再討論、（九）劉紀文提促成公墓取締私墓及停柩案、決交市府、（十）孫科提增設中小學案、決交市府參考、（十一）孔祥熙提建設首都應以古樸莊嚴及田園都市爲原則案、決交工程組參考、（十二）中山路征用民間土地價、應速籌還案、決交常會議定償還、王正廷等臨時提議、撥借各國退還庚欵相當部份、以充發行首都建設公債案、決議、（甲）由財部發行首都建設公債三千萬、以各國庚欵相當部份爲本息基金之擔保（乙）以中全會議決規定發行公債担保之關餘一部、爲公債償還撥借之庚欵、（丙）發行由常會與財部定、又通過加推李石曾與敬恒劉紀文爲委員等案、一時半行閉會式、孔致閉幕詞、謂努力帮助建設、以示全國拱衛之表現、

東京電業

工潮未已

勞働組合開大會

向市電局提要求

【東京十九日聯合社電】市電從業員、交通勞働組合、於十八日午後在本部開會、協議約兩小時、結果決定於同夜十時由實行委員、訪問電氣局、將日前拒絕之要求、再行提出、以求市電局之回答、決定最後之態度、且對於今後一切之適宜措置、概委之實行委員辦理、即行散會就上述情形觀之、市電局如對於再行提出之要求、全部拒絕時、從業員之實行委員、即當發總罷業之指令、以表明態度、努力於市電局對抗云、

寗總部侍衛長

在滬被拘

【上海十八日國聞社電】寗總部侍衛長王世和因公來滬、寓永安公司大東旅館、篠（十七）晚遊屋頂花園、與收票人口角、持槍相向、爲捕房拘去巧（十八）解法院、

邊將邮金

令軍部優議

【南京十八日電】行政院令軍政部、優議韓光第、魏長林、張季英、杜還清等邮金及治喪費、又令軍部遵照府令、從優邮䘏、具復核奪、

美國人歡迎「汾河灣」

何家駒過滬談梅

【復旦社訊】昨據新由歐美回國便道過滬之何家駒君談、梅蘭芳在紐約各處所演之中國劇深受彼邦人士熱烈歡迎、惟「嫦娥奔月」及「天女散花」等劇、並不十分上座、因此等劇中之歌舞、在彼邦司空見慣、且精妙過之、若「汾河灣」「審頭刺湯」等舊劇、反大受觀衆贊美、聞每次演劇、在開幕前由我國留美某女士、將劇中情節用英語翻譯一遍、觀衆甚覺了解、其「汾河灣」一劇目譯爲「兩雙拖鞋之疑問」尤適合劇情、新穎有趣、又彼邦老太太們紛紛請梅晚餐、因是晩華大有應接不暇之勢、預計該團員等此行至合同期滿時、可獲純利六十萬元、此次何君歸國時、曉華會將紐約所演有聲活動電影、託其帶歸、將在北平各電影院首先演映云、

東鐵電權問題

討論解決辦法

【哈爾濱十九日電】中俄會議關於東路歷年積壓案件、應將何項提出於中俄會議、目下莫德惠猶在愼重考慮、特於十八日開會、討論解決東鐵電權、華俄人員平均派用、及華俄文并用實施諸問題、如果在東鐵理事會中得有結果、即不復携往莫斯科討論、否則即於中俄會議提出云、

梁忠甲靈櫬

昨日運抵哈埠

【哈爾濱十九日電】梁忠甲靈柩、於十七日晨、由海拉爾運出、本日可運抵本埠、此地

特別議會近期

日貴族院勢力調查

【東京十八日聯合社電】特別議會之日期、尚有二日即屆、茲據貴族院事務局之調查、現在貴族院各派之勢力如左、

皇族一六、研究會一五一、公正會六七、火曜會二七、同成會二七、交友俱樂部四一、同和會三五、無所屬三二、缺員六（勅選五、男爵一）

贛匪漸肅清？

朱毛竄入粵境

【南昌特約通信】自朱毛共匪竄入贛境、而贛河一帶頗呈緊張、迨張輝瓚出發吉安、指揮勦匪、始見平靖、現勦匪總指揮部由前方布告、朱匪易幟、袁營及師部特營、於三十一日下午四時、經三曲灘南勦八都墟楊家莊之匪、正值該匪開會、標語旗幟甚多、斃匪甚多、生擒多名、餘均四散、經連日搜勦結果、贛河西岸漸告肅清、商輪照常通行、郭旅令團昨在分宜南鄉、繳獲匪槍八十餘枝、張輝瓚一日電各縣長督促人民、組織自衛團、惟據確報、朱毛以贛省將大舉勦匪、故又有竄粵之勢、因此陳已電贛會勦、（十八年四月九日發）云、

夏斗寅部

奉命集中武漢

將運信陽待命

【漢口十七日復旦社電】夏斗寅駐鄂東部隊，奉命集中武漢、運信陽待命、夏昨特電郭汝棟、趕速派隊接防黃麻各縣、

北平昨日

開討蔣大會

會後不遊行

【北平十八日快訊】討蔣大會定於明日（十九日）上午十時在天安門舉行、關於一切籌備事宜大都完竣、天安門前門後門等處講演台俱已搭好、東單西單等各通衢皆揭有白布大標語、籌備會於昨日下午二時續開第二次代表大會、議決案（一）通過提案十五項、（二）大會秩序通過、（三）大會後是否遊行案、決議取消、（四）推定主席團、（二）大會秩序（一）全體肅立、（二）宣布開會、（三）奏樂、（四）唱黨歌、（五）主席就位、（六）向國旗及總理遺像行三鞠躬禮、（七）主席恭讀遺囑、（八）靜默三分鐘、（九）主席報告開會宗旨、（十）特約講演、（十一）代表演講、（十二）通過提案、（十三）呼口號、（十四）奏樂、（十五）散會、又各機關團體學校明日大都放假參加、教育局省政府昨皆分別函令各校各廳、屆時整隊參加、茲錄兩令原文如下、（一）教局令爲令遵事、頃准北平各界討蔣大會籌備會函開、敬啟者、查蔣逆背叛黨國、罪惡舉國共憤、當茲聲討之際、非擴大宣傳、不足以觀厥成、敵定於本月十九日上午十時、在天安門舉行討蔣大會、以便喚醒民衆共聲討伐、素仰貴局愛護黨國、不肯後人、義憤所至、罔不同情、用特函請貴局轉飭所屬各級學校於是日放假一日、并飭各校全體學生、一律整隊參加以利黨國、而順民意、等由准此、除分令外、合行令仰該校、屆時放假一日、并統率全體學生、准時參加爲要、此令（二）省府函、逕啟者、頃接北平各界討蔣大會函、以本月十九日上午十時在天安門舉行討蔣大會、請於是日放假一日、全體人員整隊參加等因到府、當經提交委員會議決參加等因、相應函達、即希查照辦理、爲荷、

張貞回原籍

順道赴漳浦

【復旦社上海十七日下午三時電】張貞寒（十四日）下午乘輪返詔安原籍、順道赴漳浦、

勞資合一的理論與實施

閻錫山 （續）

（寅）公營大農場之組織、社會既然合化、合作既然變成社會中的新經濟組織、而各合作團體又因時制宜、隨地隨處互相聯合、互相同化、範圍逐漸的擴大、及到最後、遂形成如合作團體互相融合的現象、成爲公營大農場、在公營大農場之下、農業完全要工業化、工業完全電氣化、要經營大組織的公有電氣和水利事業、應用大規模的機器耕種、使農作完全公家營業支配之下、以增加大量生產、必須是土地公有、機器公有、人人都有平等的機會來使用、生產工具才能社會化、又必須在大規模機器應用之下、分工極細、人人出其技術貢獻於社會、生產技術才能社會化、因爲合作團體互相完成、彼此融合爲一、而各合作團體所有的一切種種是公有公治、所以這時候的生產工具完全社會化、又因爲電氣事業之大形發展、大規模的電氣機器可以適用於一般的耕地而無阻、而農業成爲工業化、所以生產技術完全社會化、那末、這時候在公營大農場之下的情形、就是各合作事業之互相融合、與電氣事業之極端發達以及大規模的機器耕種、有如左表、

公營大農場之組成
- 合作事業之互相融合、
- 生產工具社會化
- 大規模農藝工業與電氣事業之極度發達、生產技術社會化、

括要言之、民生主義第二期的農業狀況、從民生主義第一期的三大骨幹發展成的、先取消土地私有、並於取消土地私有進程之中極端發展合作事業的經營、再在發展合作事業的當兒、由合作與公營的互相吸收同化、以實現集產社會主義的社會、勞資合一發展期的工作於以完成、茲本期中農業發展的形勢與進行的綱領表列如下、

勞資合一實施步驟系統表（土地之部）

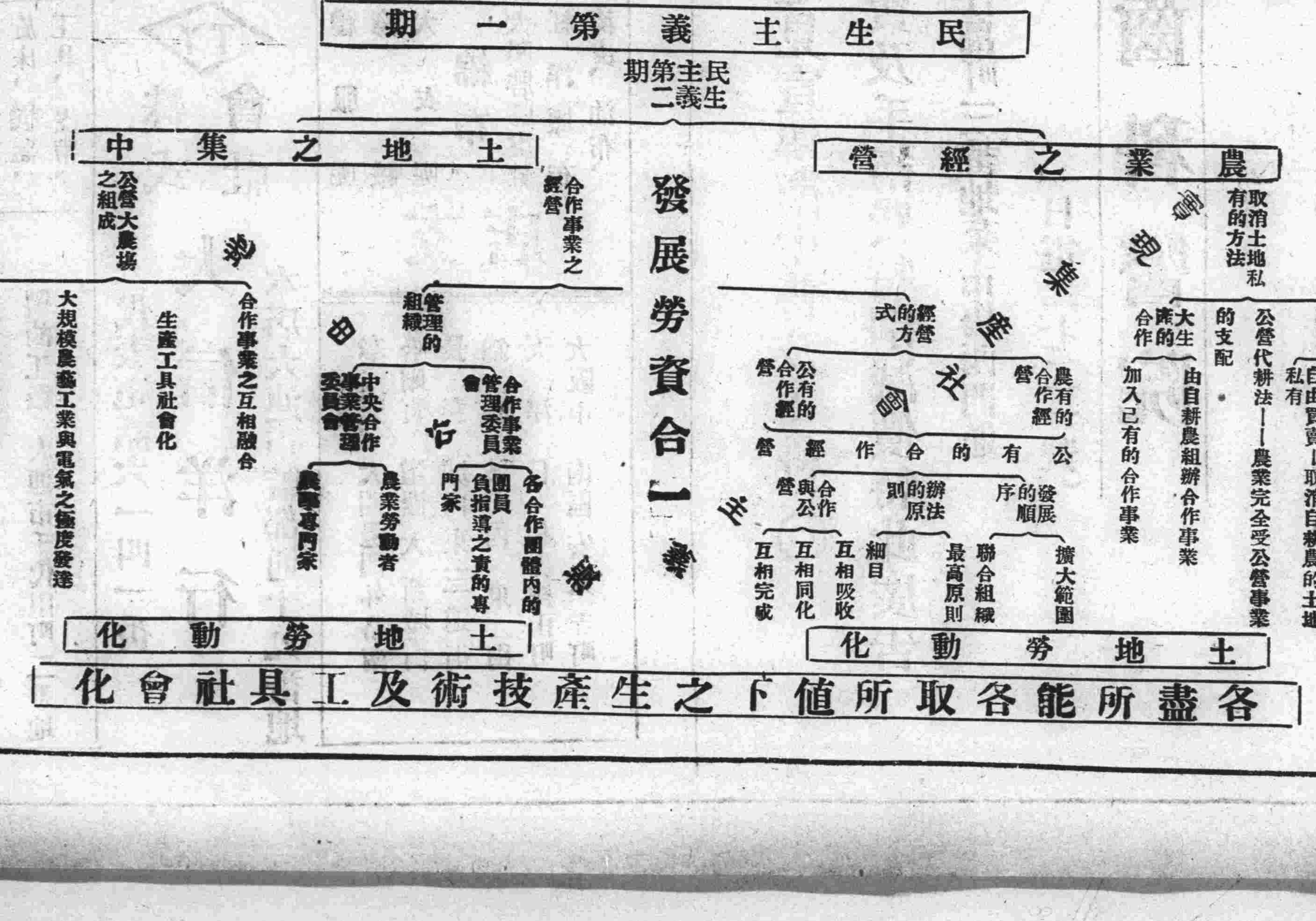

民生主義第三期的推論、民生主義第二期終結的時候、公營事業合作化、合作事業公營化、從資本方面說、其管理由事業民主制、進到全民管理之下、私人資本、由合作事業公營事業的夾攻、完全消滅、生產消費合而爲一、且因生產技術及工具的社會化、生產過程成爲有機體的組織、脫離此生產系統、雖有工具亦無所用、達到資本勞動化的境地、實現集產社會主義的社會、民生主義第三期是完成勞資合一、實現共產大同社會的時期、就是、由資本勞動化而集產社會、跳入勞動社會化的共產大同社會、從農業方面說、也同樣由土地勞動化的集產社會、進入土地社會化的共產大同社會、同化融合、形成絕大的公營大農場、其組織的系統極爲嚴密、應用科學的程度、高到絕頂、各人耕作於此種環境之中、所有一切的一切、都爲人民所共有共享、以前各合作團體內之所以能享受同等利益、正因爲各人能盡其所必須盡的義務、此時各人由其所能、「未完」

東三省官銀總號廣告

資本　二〇，〇〇〇，〇〇〇元　各種存款　承辦定期活期各種存款總分各號均可商辦手續敏捷利息從優各種放款　承辦定期信用往來透支暨各種定期抵押

放款　匯兌種類　電匯票匯信匯　匯兌貨幣「甲」奉大洋匯兌券「乙」哈大洋券「丙」遼寧現大洋[illegible]各發行準備庫現大洋兌換券「丁」天津上海現洋[illegible]

匯地點及規則「一」本號奉大洋匯兌券在東三省境內本總分號一律[illegible]

遼寧　新民　洮陽　鐵嶺　西豐　昌圖　遼源　四平街　八面城　洮南　通化　海城　蓋平　新立屯　法庫　遼中　東豐　西安　新賓　海龍　[illegible]

鳳城　岫岩　寬甸　柳河　康平　輯安　長白　開通　雙山　開原城內　本溪　撫順　郭店　范家屯　綏中　興城　錦西　義縣　黑山　[illegible]鎮　彰武

錦山　台安　桓仁　臨江　輝南　田莊台　●吉林省城　哈爾濱　長春　延吉　安寧　一面坡　下九台　雙城　●黑龍江城省　黑河　[illegible]　綏化

安達　呼蘭　●天津　●山海關　●上海　●大連　總號貨棧地點大西關倉[illegible]分號[illegible]

一二三四五六七八九十十一

壽

司各脫乳白鰵魚肝油
舉世咸知為養身之補
品有延年益壽之功效
請認明漁夫商標庶不致悞
各大藥房均有出售

保小兒安康并非難事

只用嬰孩自己藥片可矣

有很多很多父母因小兒多疾弄得害怕非常以爲保他常得安康其難有如登極其實何嘗有這樣難呢若備嬰孩自己藥片一見孩子微有不適即便施用一二劑病可立愈體可立强又奚用担憂若是耶 湖北潛江福音堂唐金城君來書云

「我家備用嬰孩自己藥片歷有年所遇小兒偶不適或泄瀉食滯或傷風咳嗽或出牙發熱輒以此片莫不立愈誠嬰兒無上妙品也」價目每瓶六角六瓶三元郵費免收遠東總發行所上海江西路六十號韋廉士醫生藥局各埠藥房均有代售

春計與晨計

語云一年之計在於春一日之計在於晨如果足下不覺得今春的身體比去春好今晨的精神比昨晨佳那麼請用淸導丸以觀其後効

淸導丸微利平肝潤腸導滯治頭痛頭暈去面疹口臭和腸胃調胆汁助消化防傷風瀉痢解痔瘡痛苦

上海楊樹浦七埭頭德懋公學校長王勳尚先生來書云「鄙人因務倥傯心力交瘁常患便閉純至百病叢生痛苦萬狀後聞淸導丸有平肝潤腸之功乃試服之果然百病全消精神亦較前充足矣」

淸導丸各大藥房均有出售或直向上海江西路六十號韋廉士藥局函購每瓶六角六瓶三元郵費免收

彼之夫人前曾遭刼

医虧尊東致婦各日韋丨色丸何治也
血剝其强患科症看廉紅補如救之

血虧之爲病猶之盜賊乘人不備奪其寶藏則其生命環眾婦於不知不覺被刼於此而喪生者殆[illegible]其病狀最著者厥爲胃呆心跳背痛肢頭心煩不眠多夢肌瘦面唇蒼淡白作事神疲升階喘者循不折夭堪虞之之法舍補血淸血且道末由韋廉士紅色補丸有此四十餘年中已曾救治數血虧之婦女卽由其淸補血液强健腦筋之功而奏恢復康强之奇效也

福建連城郵局長張君耀臣來書云「內子歷年素患血虧之症經期不準面色靑黃種種虛羸筆難盡述雖經中醫調治殊鮮效果嗣閱報知韋廉士紅色補丸善治婦科各症乃試投之果然精氣見佳飲食增進於是繼續服用竟得百病消除康强勝昔此皆賴韋廉士紅色補丸之功曷勝感激」閱者須知血虧之症非特婦女患之即男子亦多不免惟韋廉士紅色補丸之功無分性別均奏神効矣若其他各病由血虧腦弱而起者如消化不良未老先衰痛瘋癱病痰咳咯血以及婦科各病其治療之功亦已名聞寰海矣

價目每瓶一元五角六瓶八元郵費免收

遠東總發行所上海江西路六十號韋廉士醫生藥局

各藥房均有出售

奉送衛生小書函索卽寄

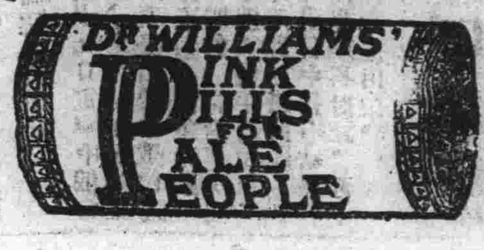

丸岡齒科醫院

科目

齒科一般
口腔外科
金齒套
磁齒套
金牙磁牙
各種牙託

院長　丸岡秀

副院長　高橋武志

◎特謂揚名起見宣傳衛生普及齒科◎

貴國人士來院診察費及手術費特別減價特此廣告

奉天江島町三番地菜市場西門通

（日電二七二二號）

登錄商標

瓦壠鐵　平白鐵

五金　雜貨

獅子地球牌

禮服呢
麻絨
大衣呢
綿布
太陽牌膠皮鞋
紅洋標布
漆皮、油布、

TY

株式會社

大信洋行

代表電話六一四一番

本店大連市監部通十九番地

紅銅、黃銅
錫、鉛、亞鉛
、建築材料。
鐵材
電料、水喞、
旋床、機器、
工具、皮帶、

支店

奉天　大西邊門外路南
哈爾賓　道裡大新城街
長春　城內東三道街
錦縣　城內東街
天津　日本租界桃山町
大阪市　南區安東寺町

太陽牌膠皮鞋有限公司　滿洲代理店

鋼鉄工廠　大連市香取町六番地

製油工廠　大連市千代田町二番地

瀋水

新民古蹟（續）

「愚生」

（二區）孝子山

縣城東北六七里、有孝子山焉、據鄉老言、清時有顏氏者、以獵爲生、一日、其父他往、遇虎、虎噬之、候數月不歸、顏又出獵、見途中有骨及破衣、顏熟視之、知其父被虎所害、於是收骨埋之、持槍出尋虎、一心復讎、走至山下、果遇虎、虎撲顏、顏以槍擊之、虎與顏相持好久、虎傷、顏死、後人見顏死於山下、葬之、後因以孝子名山、

巨流河城

縣城東北寧路綫巨流河站北、五里許、卽巨流河城所在處、方圓四里有餘、高五六丈、、規模宏大、但今見頹塌城門有三、南曰嘉定、東曰拱固、西曰永靜、上鐫滿文、據鄉人傳稱淸時所築、城外四面繞以高山、山多廟宇、古寺、形勢雄壯、亦古時之險守也、

「未完」

獅子貓

燕湖張幼植、述其外家畜獅子貓一對、其外弟特屬一人飼養之、貓喜食鳥類、燕雀恒爲所捕、主人因利用之、每携獵槍帶貓、至郊野林木叢翳處獵鳥、槍聲一鳴、獅子貓卽猛竄而前、銜墮鳥來矣、顧兩貓雖嬌撻、不慣捕鼠、鼠不之畏、入夜嚙器物聲、狂鬥聲、皆鼠也、而獅子貓酣眠茵褥、若絕不聞者、主婦欲畜他貓以捕鼠、主人不許、恐亂種也、其後貓一雌死、主人哀之甚、爲覓葬地出五十金、倩某文家爲貓塚銘、主婦乃謂畜貓、主人猶曰、須待期年後、主母以鼠患故、私畜一貓、貓亦雌、獅子貓之鰥者、不體會主人意、竟與新畜之貓、爲鸞膠之續。未幾、產三子、種稍變矣、主人至是己知之、亦不復加以干涉、惟謂獅子鰥不義、不能踐侍、然鼠患稍靖矣、余將託人鈔貓塚銘、一讀之、當有逾量之興味也、

歌場話舊

（乙盧）

張國泰之徒、皆以燈名、今稍々著聞於時者、僅七盞燈（卽毛韻珂）四盞燈、（卽周詠棠）二人而已、當其盛時、有人出聯徵對曰、三盞燈、四盞燈共成七盞燈、燈燈相照、萬盞燈外、又有電氣燈、有某君應徵、其聯爲金如玉、洪如玉、莫不顏如玉、玉玉生香、小如玉後、要算林黛玉、以妓對伶、身分恰合、

文明新戲、創於春柳社、時人謂之啞戲、以其有白無曲也、初創時、其藝員大半爲日本之留學生、如王鐘聲、陸鏡若、歐陽予倩等是也、後以營業不振、亦稍稍兼唱歌曲、今則各舞臺中貍貓換太子、諸葛亮招親、無有是處矣、說者謂猶之白話才子、初創諧體文、恨不麖舊體文章、驟而撤燒之、迨見野狐參禪、究不敵大乘之正宗、乃轉而取經史百家、用白話加以詐註、聊以解嘲、一針見血、自是不刊之論、

鬼詞

（眠雲）

閩中某寺、久廢不修、殘僧三五、香火資不足以度日、則種菜蔬以爲生、夕陽灌蕪、晨霜耘草、蓋能自食其力者、有士子張某者、貧無所依、借東廊敗屋、課兒童六七人、夜亦獨宿其中、一夕月夜、聞牕外有吟哦聲、聲幽細如婦人、一轉念間、殆是鬼物、乃蒙被而臥、不敢出視、嗣後每夜聞之、卽亦不懼、乃倚牕傾聽、則浣溪沙詞一闋也、其詞曰、滿眼江山憶舊時、江烟江霧隱春姿、傷心未寄斷腸詞、好夢己隨流水去、幽愁只有夕陽知、悠悠何日是歸期、張記之、明日錄其詞以示僧、問此間有女鬼否、僧言西廊有寄棺、十年矣、乃浙江人李生、携其妻遊幕閩中、死而不能運柩歸、乃寄於此、來飯紙錢、久斷祭弔、今又是百六之辰、宜其哀怨也、張乃倩僧誦經一日、自爲文祭之、

半畝寄廬談石（續）

（儒丐）

北魏暉福寺碑

北魏一切制度文物、多在孝文遷洛之後、此碑立於太和十二年、猶是魏代前期之作、豐碑中、除大代華嶽廟碑、鑒中岳嵩高靈廟碑、當無早於此碑者矣、舊傳己亡、實則土人囿於風水、嚴行封禁、不聽椎榻、褱氈而往者、必乘昏夜、潛蹤偸拓、故拓本潦草、模糊不清、且著錄家多不知有陰、余前後收得兩本、皆舊時精拓本、尤以得之本爲最舊、陰額皆全、足補著錄家之缺、方氏校碑隨筆、著錄極富、亦不知有陰、則碑陰之失拓、蓋亦久矣、至其字勢、由隸入楷、脫而未化、梁任公謂其極近漢張壽碑、兩碑同時臨之、可得佳趣、

北魏石門銘

漢石門頌、以草作隸、魏石門銘、以草作楷、在法書中、皆有飄逸仙舉之概、梁任公謂、天下有只許賞玩不許學者、太白之詩與此碑、皆其類也、碑本靡崖、近來僞本充斥、此本雖不甚舊、以視複刻之本、則不可同日語矣、康南海最重此碑、然無其資而妄學之者、鮮不流於醜怪、故吾於魏碑、寧學晚出之墓誌、至於靈廟石門之類、但資展玩、決不敢輕試也、

北魏賈思伯

張猛龍、賈思伯、與晚出之李璧墓誌、書勢若一、當出一手、張猛龍以多溫夏清本爲貴、然千金不易得也、賈思伯漫漶尤甚、前年偶於關帝廟會一冷攤上、得碑榻數本、賈思伯其一也、完字甚多、拓本亦爲精美、唐山有北魏楊暈一碑、殊漫滅矣、然其額字、亦與張猛龍碑額相似、（未完）

談叢

「仲可」

嘗於順德蔡哲夫處、見韋海拓本、其邊有環形之記、記云、无我老師太自寫通體、（純飛按通體猶全身也、韓偓詩、通體全無力、酡顏不自持、）小照、劉紫檀韋海、迺吾庵珍秘佚物也、不知何時失去、乾隆廿七年九天生日、以百金贖還、品峯記、四周爲畫爲詩、无我袒裼裸裎、眠芭蕉下石上、面外向、不襪而履、詩爲无我自題、其字作狂草、詩云、六根淨盡絕塵埃、嚼蠟能尋甘味回、莫笑綠天陳色相、誰人不是赤身來、哲夫又曰、无我爲平南王尙可喜之舊宮人、

面首之意義、胡三省云、面是貌之美、首是髮之美、山陰公主、宋前廢帝妹也、淫慾過度、謂帝曰、妾與陛下雖男女有殊、俱託體先帝、陛下六宮萬數、而妾唯駙馬一人、事不均平、一何至此、帝乃爲主置面首左右三十人、宋書、而公主之有嬖人、不獨山陰也、

▲ ○ ▼

本欄啓事

本欄歡迎投稿、擇優奉酬、惟望賜件封面、注明「瀋水」字樣、用便檢閱、至所欣禱、

金粉世家（三九〇）

恨水著

第十二回 雙板紅玉清歌消夜宴 滿山黃葉幽色動秋心

孟繼祖笑道、七哥的書、大有進步了、這樣吐屬不凡、和以前大不同了、燕西道、這就叫士別三日、括目相看了、劉寶華道、彷彿聽見說、七爺現在交了運了、有一個很有學問的女明友、大概現在學問進步、都是由那位女士教的了、燕西聽了只是微笑、但是心裡倒想起了一件事、今天晚上、清秋一個人在家裡看月亮、是異常冷靜、無論如何、今天晚上應當去看他一下才好、不過到了這時、夜己深了、就是去找他、他也睡了、明天晚上的月亮一定還不錯、明天再去找他罷、但是今天晚上幷沒有打一個照面、恐怕他是要見怪的、想到這裡、不覺無精打彩、心裡毫不高興敷衍白蓮花幾句、當時就告辭回家、因爲這一晚上、鬧了半夜、身子實在疲倦了、回家一頓飽睡、睡到次早十二點方才醒過來、胡亂吃了一餐早飯、便到落花胡同來、站在冷家院子裡先就嚷道、還有月餅沒有、赶着吃月餅的來了、冷太太笑着迎了出來道、有有、昨天我們就等你來吃月餅、等了半晚也不見來、我猜大概是聽戲去了、燕西道可不是聽戲去了、而且還是我作東呢、一邊說着、一邊走進房來、清秋一隻手扶着門簾子、一隻手理着鬢髮道、早哇、燕西笑道、現在雖然有一點多鐘、但是我還是起床不多大一會兒、（未完）

…七年之研求始發明此藥…於以上咳嗽服藥立效…大洋一元每打十二袋十元外加郵費…附郵票六分卽時奉上不悞 遼寧省城大西關大十字街北胡同四十號杏林春藥房啟

…（一）會址遼寧省政府內電話六十一號（二）辦公時間上午十時至下午五時（三）關於建議等項請與本會李秘書希庚接洽

東北交通用品製造廠購料廣告

本廠現在批購大宗皮革防水布帝紗布鈕扣報紙印刷紙模造紙黃洋毛邊紙等項各批發商行工廠請逕來報價以便訂購此告

瀋陽市政公所…遼寧省政府令…商承辦凡殷實商號有欲承辦者速來本廠領取標單…千元准期投標勿稍遲悞…於事後發還概不扣留…

註册商標　中國廣生行有限公司優美粧飾品　冒效必究

雙妹老牌花露水

花露水之製創自歐西流消中國喜用之者既衆則外溢之利益深處茲盛言商戰競保利權之秋豈可不思挽回之策然製之未諳其法則徒諳效擧適本主人於化學一道心得有素故將生平所學稍盡義務乃廣搜奇花大集異卉製成斯露使用之者如入蘭室如遊香國同胞其歡迎乎

價目 大號五毛四 二號三毛四 三號二毛 四號一毛四

雙妹老牌菓子露

檸檬 玫瑰 柑橙 桑枝 杏仁 沙示 蘋菓 菩提 士多啤厘

將此露一分開清波水十份飲之則勝過市上所沽之檸檬等水比此乃有各菓子原質之味能解渴生津開胃消食此乃暑天居家出外遊玩地方利便不可少之品也

價目（大瓶四元）（中瓶六毛）（小瓶四毛）

總發行遼寧鐘樓南 電話七百八十號

雪花香

改造皮膚 化妍爲媸 如雪之白 如花之香

先施公司出品

總代理

哈爾濱謙和祥　大連西崗協茂源　奉天軍署街永吉祥

香埠洋廣貨店均有出售

西華門外

同澤新民俱樂部電影

環球馳名之明星狗 琳丁丁主演之

犬義士

加演胃險片三大本

（映期）自四月十八日起連映四日

（時間）晚七時半開

注意 此片內有中文字幕

南市場

東北大戲院

國產高尙武術俠義艷情佳片

八美救英雄

導演 任彭年

主演 鄔麗珠

上海暨南影片公司出品

（映期）自四月十九日起連映五日

（時間）晚九點開十點止開映二次

預告

新人的家庭

明星影片公司出品

遼寧邊業銀行廣告

逕啓者本行發行之天津奉天地名兩種兌換券使用年久類多破舊兼與哈爾濱本行券顏色相同經糢糊或被奸人塗改地名辨認不淸商民易受損失茲特將顏色翦印天津奉天地名兩種新券一專爲以新換舊業經發行之天津奉天字舊券盡數收回免與哈大洋券有所混淆現在此項新券業己發行開始兌換各界人士如存有舊券者請卽此本總行或就近各分行兌換新券可也恐未週知特此佈告

遼寧邊業銀行啓

同學離婚案 第二審辯論終結

王錫齡欲破鏡重圓 王馨如則堅不承認

規定本月二十三日下午宣判

東北大學學生王錫齡與王馨如同學離婚一案、已經本報迭次詳誌、頃於十八日、又在高等法院民一庭繼續審理、由下午一時開庭、至五時退庭、當庭諭示辯論終結、定於二十三日下午一時、在民一庭宣判、轟轟烈烈之離婚訴訟中第二審、已告一段落、茲將當日開庭情形、略述於後、至於詳細之言論戰爭、因限於篇幅、容明日補誌、

○露天審理○ 按是日適值國都成立紀念日、各機關及學校放假、又以社會一般人士、對於該案、十分注意、是以於春風狂似虎的塵沙裡、紛往參觀、爭先恐後、開庭前一小時、旁聽者已頗多、而繼續前往旁聽者、猶如潮水一般、蜂擁而上、至一時、法院院內、幾無隙地可容、該院視此情形、急籌臨時變通之策、即由史延程院長、及傅庭長、親自照料安排棹椅於民一庭後院、露天審理、

○席地而坐○ 院內雖有旁聽席之設、惟旁聽人已超過一千六百人以上、如何能容、是以捷足者先得一把交椅、後至者、皆練習立正少息工夫、重重疊疊後立者、多以不能看見當事人爲憾、乃要求前排席地而坐、前排立正的觀衆、因爲四個鏡頭的尚務、也是難、也就安於這個席地而坐的古禮、

○證人齊備○ 開庭之後、略事訊問、即先後傳證人作證、如馬虎臣學監、及東北大同學王玉丕、李顯庭、並東海樓執事常仲三、堂役李文彬、徐魁祥房東李向宸等、逐一詢問、各有詳細問答、（明日續）誌、可謂細膩詳盡、

○欲圓破鏡○ 證人作證以後、王錫齡雖有懸河之口、終難自完其說、時審判長便向王馨如勸慰和解、並詳陳離婚之痛苦、語極委婉盡至、奈王馨如終不首肯、並謂王錫齡言不由衷、不過爲卸却一己圓責任而已、誰能與之日日訴訟耶等語、但王錫齡則表示於二日內便能使郭文華與之脫離、極希望破鏡重圓、夫婦和好如初云云、繼則由上訴人律師姚廣存、及被上訴人律師馮涵清、聲述理由、馮律師理路清爽、口齒鋒利、旁觀者頗加贊許、時已五時、乃由審判長諭令退庭、並諭令宣判日期、「A」

嚴防赤化份子

政委會令知省政府 注意由俄回國華民

省政府頃奉東北政務委員會主席張學良電開、查現時由俄回國華民、多屬早年留俄之商工人等、業經電令特別區張長官、於此項人民入境時、應即查明其籍貫、各予送歸本省、其籍隸東北三省者、並分批通知各該省政府在案、惟此輩旅俄較久耳濡目染、難保無赤化份子羼雜其間、應由各該省政府通令所屬各縣、倘有此項華民遣送回籍時、務即切實注意、嚴密偵查、俾昭愼重除分行外特電遵照、（A）

酒可飲不得

吃醉了就傷人 傷了人就去投井

本城小南關蘇井胡同門牌八六號佟宅院內、住戶魏忠元者係山東人、（年約四十餘歲、）以賣菜爲業、魏某現與王姓少婦（年二十餘歲）同居一室、爲爭吵、亦非一次、該房……歸、因飲酒過量、勇氣勃勃、無所發洩、將菜刀操起、急向該婦頭部砍傷寸許、血流如注、少婦即隱痛奔至管界大柳樹分所報告、此時魏某見事不好、乃尋井投入、所長聞報後、一面將受傷人送東南醫院診治、一面派警前往拿獲兇犯、及電報三分局、嗣經該警馳往肇事地點遍尋兇犯、杳無蹤影、復見院裡有井一處、遂俯視井內、見該犯果然在井中、乃速招來多人、設法撈出、氣尚未絕、移時即死、該所當電知地方法院、請派檢驗吏檢驗、以清手續云、（K）

東北大學校聞一束

博士講演

東北大學副校長劉風竹、因介紹學生智識增長見聞起見、請於十七日下午三時至四時、請美國普林登大學教授、歐洲大戰之新聞記者、姬布訓博士、赴該校講演、其題目爲「世界戰爭政治以外之原因」Non-political faeters ni the Legurd otion of he world war」與會者有百餘人之多、於三時二十分、由劉校長引導入大禮堂、時則鼓掌聲如雷震耳、姬博士講時、態度雍容、言辭清晰、頗足悅耳、首由劉副校長介紹、由李院長充翻譯云、

捕共未獲

憲兵司令部、及便衣隊、各派軍官一人、乘汽車於十七日下午一時許、往東大逮捕共產黨無如該黨人、於二日前、早已逃之夭夭、該軍官等行乃歸去云、

旅行無期

各院學生以際茲春光明媚、碧草如茵、正好學行旅行、故合級級長、前曾招集會議、結果每院舉出二人分謁該校當局、商請旅行、但事已多日、毫無聲息、不知何故、

設科學會

理工學院理科各系、爲研究灌輸促進自然科學發展學識起見、乃從事籌備、業已多日、已具端倪、刻正從事徵求會員、其報名截止期、爲月之二十日、其組織共分五組、（一）天文組、（二）物理組、（三）算學組、（四）化學組、（五）生物組、會中設會計二人、庶務三人、文牘二人、記錄一人、其組設組長一人、每主席由各組長選舉之云、

教務會議

理工學院、招開教務會議、業誌本報、茲開會議事項、除課程極力整頓外、對於學生曠課及請假嚴加限制、凡曠課一小時者、則由各教授由其本門分數中扣去一分、請假者減半、該院學生聆聞之餘、咸咋舌不敢任意曠課請假云、

添設球場

理工學院之籃足球場不敷應用、而體育委員會、特令木工製造籃球架兩對、及足球大門兩個、刻已做好、業已從事安置、其地址乃就理工院操場中云、「K」

誰願意奪標

電車廠標購制服 市公所標修暗溝

瀋陽市電車廠、以近來日暖風和、將近夏季、所有廠內車務服務人員、冬季制服亟宜更換、遂與聯運所（日方車）議定、呈准市政公所、計昨（十九日）即布告招標、制服（一）車務員丈青嗶嘰呢制服十六套、制服十六頂、白帽套十六付、白帆布制褲十六條、（二）乘務員丈青嗶嘰呢制服九十六套、制服九十六頂、白帽套九十六付、如欲包做者、備押金五十元、赴該廠接洽、領取料樣及衣式、以待廿四日午十時、在該廠開標云、又瀋陽市政公所市長李德新前呈准省府、建修暗溝、以資流通汚垢、前（十八日）遂佈告招標、建修該處萬寶蓋胡同暗溝、預計工料費現洋四千二百四十二元五角一分、如有承修者、須納押金二百元赴該府報名、領取圖樣標單、以待二十六日下午一時當衆開標云、「K」

語言競進會簡章擬就

以啟發思想練習語言爲宗旨 由小學至大學分期舉行比賽

吳家象等發起學生語言競進會、已誌前報、茲聞該會簡章業已擬就、茲照錄如後、

（一）定名、本會定名爲遼寧學生語言競進會、

（二）宗旨、本會以啟發思想、練習語言爲宗旨、

（三）組織、由贊助員選舉執行委員十一人、並由執行委員推選常務委員五人、司總務、文牘、會計、獎品、庶務諸事、甲、會員、一、學校會員凡報名加入比賽學校、皆爲學校會員、二、個人會員、凡未加入比賽之學校、非學生加入本會者、爲個人會員、乙、贊助員、凡同情本會宗旨、熱心贊助會務進行者、皆爲贊助員、丙、職員、

（四）會務、甲、佈置、於本年開下列大會各一次、一、小學生演說比賽大會、二、初中學生演說比賽大會、三、初中學生辯論比賽大會、四、高中學生演說比賽大會、五、高中學生辯論比賽大會、六、大學生辯論比賽大會、七、大學生演說比賽大會、乙、其他屬於會務一切事項、

（五）預選、先由報名學校、舉行預賽、決定大會選手、其辦法與大會選手人數如下、甲、演說、一、由報名學校舉行分團比賽、成績以個人爲單位、由評判員從分數最多者中、按下列規定人數、取定選手、規定人數、小學十人、初中八人、高中六人、大學四人、二、個人會員、視報名參加之人數多寡、由執行委員臨時定之、三、各校預賽、加入人數、以該校之人數而規定之、

（六）會期與時間、會期與時間支配如下、甲、初中學生演說比賽大會、每年四月內第一星期日舉行、每人限十五分鐘、乙、高中學生演說比賽大會、每年五月內第一星期日舉行、每人限二十分鐘、丙、大學生辯論比賽大會、每年六月內第一星期日舉行、正反組各限四十分鐘、丁、小學生演說比賽會、每年十月內第一星期日舉行、每人限十分鐘、戊、初中學生辯論比賽大會、每年十一月內第一星期日舉行、正反組各限四十分鐘、己、高中學生辯論比賽大會、每年十二月內第一星期日舉行、正反組各限四十分鐘、庚、大學生演說比賽大會、每年十二月第一星期日舉行、每人限二十五分鐘、

（七）題目、小學生演說題目、完全由學生自定之、中學與大學學生演說與辯論題目、皆由執行委員會預先指定、內容大意先得經執委許可、

（八）經費、經費純爲備置獎品與辦公之用、本會職員皆義務職、其來源如下、甲、捐款、乙、基金利息、（每年餘款皆存入銀行作基金、）丙、（大會門票收入、大會時酌賣門票以示限制）

（九）獎品本會所有下列獎品、按評判等級分發、甲、本會每年製優勝旗六面、領給每次得錦標之學校會員、乙、本會另備獎品、按等級獎給得勝之學生、丙、本會受商店機關與個人所贈獎品、除由贈主特別指定者外、由執行委員支配、

（十）評判、預賽與大會決賽之評判人、由執行委員會負責聘任之、

（十一）指導員各學校校長及教職員爲指導員、

（十二）會址本會辦事會址暫假青年會或教育會、預賽與大會地點臨時定之、

（十三）附件、本簡章有未善處、得由贊助員二人以上之提議、經執委三分之二以上通過者、得修改之、（A）

藝術與人生

遼寧道德研究會今日講演題目

道德研究會、訂於四月二十日、（星期日）上午十二時、請徐延年在該會會場講演藝術與人生一題、歡迎各界人士蒞會聽講、（A）

日警署長突被撤差

暫由該署立川警視兼代 或謂非撤差乃示意辭職

南滿站日本警察署長、川合又一氏、自客歲年終十二月三十日接職以來、迄今尚不足四個月、關於署外署內之事務、及社會之案件、與地方之治安、力謀進行、不分風雨、每日親自出巡視查、署人員、對彼亦表好感、前十四日因關東廳內、開警務會議、該署長已遵令前往、會閉、十七日搭大連車抵瀋後、忽奉到太田長官之命、將該川合又一氏、署長及所兼警視、與驗內事務官等銜、完全免去、署內人員、互相傳說、有謂於關東廳會議時、因反對某案致惹衆怒、因之被撤、又有謂關東廳現另有高材、遂即飭自辭職、非爲撤職、至遺缺、十八日奉關東廳令、暫以該署警視、立川氏兼代、該川合氏定廿五日返籍、日警署人員正籌備歡送云、「A」

北寧路注意工作

頒發員工考績表

北寧路局、爲考查全路員工成績起見、特製員工考績表、頒發各站長及段長、遵照轉飭所屬員工、一律依式、逐項塡明、不得稍有遺漏、藉示整齊、限文到十日內、塡竣送局、以憑核辦云、「K」

同學離婚後 同學結婚

劉風竹爲證婚人 看這一回結果如何

東北大學文法學院俄文系學生王好文、與同學裴玉輝、（教育學院）、今日（二十日）上午十一時、於青年會舉行新儀式結婚禮、山該校副校長劉風竹爲證婚人、舉行結婚典禮、屆時必有一番盛況云、（K）

郵金不多 總算是光榮

緝匪身亡的好榜樣

省會公安局、查省會四分局警士党景鵬、以前因公殞命身後蕭條、殊堪矜憫、當經具呈照例轉請省府核發郵金證書、以慰幽魂、茲蒙省主席查核事實、應准如擬辦理、並與警察郵金給與條例相符、給一次遺族郵金證書、各一件、至一次郵金一百元、遺族郵金、五十元、限一月內支領、每年按照春夏秋冬四季、每季首時領取、幷仰該局照章撥給郵金、及令警處照等因、該局奉此、遵即檢同證書、於月之十七日、令發該分局查收、轉給故警党景鵬遺族祗領具報備查、（K）

男同澤定春假旅行

分赴天津長春各處

同澤中學、已定於五月一日至六日、放春假、各級皆規定地點、至各處旅行、高中文科二年級、及理科二年級、至天津、北平、唐山、高中文科一年級、及理科一年級、至哈爾濱、長春、初中三年級至大連、旅順、二年級至本溪湖、安東、一年級至撫順、補習班至東陵云、（K）

北寧總站建築馬路

佔用地基分四項

瀋陽市長李德新、爲擴充街道、促進交通便利起見、特與北寧路局長高紀毅、商洽合建北寧路總站邁南之大馬路、刻將佔用地基勘竣計（一）共佔民地十三戶六十畝八分三厘、（二）共佔廟地四戶五十七畝一分五厘、（三）共佔商埠地二十二戶二十畝九分零七毫、（四）共佔官地三戶十四畝二分八厘五毫、已於十六日布告通令地戶、有丈量錯誤者、十五日以內、至該工程課聲明、俾資更正云、「K」

公安局調動職員

趙鵬九又任督查長

省會公安局長白銘鎭、茲調衛生科長趙鵬九仍歸督察長原職、兼督察衞生事宜、遺席委總務科員王炳林爲代理科長、又委技士李定樹爲技正、調委衞生隊長徐煥文爲衞生科外勤科員兼衞生汽車事宜、委盧祥爲省會一分局衞生隊長、聞新委各員、于奉令後、即分別到差云、（K）

讀者之叢

對同學離婚案之我見　吻波【續】

郭文華的罪惡

據郭文華自供、字不識一、甘心作妾、然而我們要想一想王馨如是大學校學生、她和王錫齡中間一定有極熱烈的感情、似這種美滿的家庭是不容易有第三者參加、同時那個要參加的第三者、若沒有充分的理解、預想得不到最後的勝利、無論怎樣的金錢擊心和性慾衝動、她是不肯白白犧牲給人、郎或是一時錯誤絕不會永遠錯誤、是郭女士明知他有妻、偏和他三角戀愛、是郭文華存心就想當妾嗎、且郭文華若沒有媒媚的姿色纏綿的情書、一派俗氣也未必就和王錫齡有那麼高的熱度則王錫齡既已滿足慾望、恐怕就是當異是作妾而錫齡也未必能要、要說就因爲王馨如一封信撮合成的、則王錫齡爲何怕老郭家而不怕王馨如呢、遺證明郭文華多半是念過書、且其父給她讀破、要說一個曾經受過教育的女人、她一定對於現代女同胞的地位是了解的、那末在這個男女平等高唱入雲的時期裡、而郭女士竟能甘心作妾、該是何等的卑陋、何等的羞辱、是願男人摧殘女人蹂躪女人、女人自己便把自己的人格完全毀滅、我想在郭文華同王錫齡結婚的時候、不見得是納妾、而且有多方事實的證明、到了現在王馨如在法廳與王錫齡成訟、自然是不能不向郭文華極力獻媚、滿足着無限的苦楚去哀告、新婚、在郭文華一時爲王錫齡所動、再一想、此次王馨如既去、自己可以獨享其利、所以她才甘心說是甘心作妾、一方面去成全王錫齡使王錫齡中心感激、一方面則她的位置鞏固、且可以在美滿的家庭中度着甜蜜的生活、所以她才肯犧牲一切、極熱烈的愛情代價、自然慮不到人格的完全消滅了、只爲郭女士這一念之差、便越發使王錫齡得意足證你們女人是隨便受着男人支配的玩弄的、郭女士要知道當初即或眞是作妾、既到了現在的情形、你就應當也同王錫齡請求離婚、因爲王錫齡爲愛你的原故、而可以不顧一切的要妾不要妻、則王錫齡既不能愛情專一、比女士強着多的大有人在、那末王錫齡再戀一個、則女士將何以處之、若原來本不是妾、兔死狐悲、物傷其類、既有王馨如之例之前、女士也應當有一番特別的覺悟、怎能說甘心作妾、女士須知道四個字便斷送了妳終身的幸福整個人格的消滅、此後王錫齡更有把握、那時你着相當的就正、結婚、

爲王錫齡抱悲觀

再想學王馨如、而法律却不保障你了、最重要的、女士個人不要人格可以、而在這個時代女權的爭執最烈、女士怎能這樣唐突、就女士這樣也佩叫現代的女士、直是人所不齒、簡直就得開除你在現代女青年、在這樣的時代、居然竟由你這樣人發生出這樣事、知道引起了多少人的注目、而對於你的評論該何等的嚴重、簡直認爲你是大學生、竟至於不是人、這樣一個極嚴重的環境把你包圍了、你更能得誰的諒解和同情、甚至只求不責你、甚至誰敢再愛你呢、你此後精神上的痛苦怎樣的解除、

一般人觀點錯誤

事情發生沒有幾天、致落得滿城風雨、無人不知矣、星期進城遇見一位認識的人、總要打聽打聽、有的說眞可了、你們東北大學這個大字、喂、重婚、離婚……」有的說「你們學校裡竟像那二位王什麼和王什麼的那樣敗類、大學生就這麼德、娶小老婆、……」一般人的詳細盤問、只叫人無法答復、有的本校同學竟公然喊着（打倒阻止進化的惡魔者）（新東北最高學府的墮落……）極許多不堪入耳的話、餘……」但是完全沒有對他不能阻止進化、再有請你不要添上東北最高學府的、衡好了、連他和她們的名知道不知道都沒有重大關係、要認清了目標、當作研究好了、要說他是新東北處女壞的開路先鋒、那更錯了、是東北的女人若不經過這番大打激、不受了他的影響怎能積極的進化呢？最後我希望讀者、要把這件事當作極重要的問題、直向報端來發表、尤其是本校同學更希望你們少說几句才好、（完）（K）

行馬路注意

汽車猛如虎 撞傷了向誰訴冤

前（十八日）早七時、本埠大南門外什字街口、有四十七號公共汽車、碼力開得如飛、不幸有身着短衣形似勞力某甲、往南行走、該司機偶一失神、竟將某甲撞倒、手部受傷鮮血直流、並將身着小褂被車輪軋碎、經値崗警察將汽車攔住調解、令司機拿出五毛大洋作爲賠償某甲衣服費、就算了事、某甲只可認倒霉而去、「A」

尹醫生試神針

公安局惡作劇 眞正好事多磨

大北關橫街、住有趙某、在吉林某處末差、家中只其老母及其妻趙李氏、前數日其母染疾、曾請大東關醫生尹某往診、診脈之際、見趙氏貌頗可人、氏見該醫屢屢注目、即還以眉目傳情、於是二心相照、兩外、相通情款、日昨該醫復往施診、正値其母臥睡之際、以好機難逢、遂在趙氏房中、情話喁喁、大恨相見之晚、隨性慾衝動、意馬難收、竟赴巫山、尋其好夢、經其鄰人報告該管分所、彼等快樂方濃、警士已到、遂將一對野鴛鴦帶往分局、即送往公安總局罰辦云、（A）

造表要謹愼

民廳通令各縣 迭次錯誤即記過

民政廳整頓各縣造送表冊、每多錯誤、頃通令各縣政府、注加注意、如再發生錯誤、即予記過處分等語、茲錄原令如後、案查本廳前以各縣所有造報各種表冊、率多錯誤、往返駁飭、不特徒滋繁牘、抑且貽誤限期、業經嚴飭誥誡、並於上年行政會議提案交議、戒玩忽、各在案、乃近查各縣送表冊、能詳審編造明白無訛者、固不在少、而仍前懈忽乖謬百出者、亦屬甚多、更有遲送表冊、於錯誤指駁後、迨更送到廳、仍有錯誤、足見各縣長罔知注意、漫不經心、殊屬非是、茲特重申前令、嗣後對於造送各項表冊、如再有迭次錯誤情事、一定即酌情形、予以記過處分、並照章扣俸以示懲儆、除分行外、合亟令仰該縣即便遵照此令、（K）

工廠機器免稅期滿

十九年購置者徵稅

財政廳長張振鷟、以手工人力工廠、係屬小本營業、自應體恤、以維幼稚工業、前曾規定小本工廠、准予免稅、十八年以前購置機器、自應遵章納稅在案、現値期滿、飭各局查催、如在十九年以後購置者、應即征稅、以裕收入云 A

來函更正

逕啟者頃閱貴報本月十八日六版內險遭回祿一則係東鄰之事幷非本宅誤恐戚友誤會合亟更正以昭核實此致東三省民報 小南關胡宅啟四月十九日

北市大什字街路南 介福綢緞莊 春季大廉價 一月 特殊賤賣 郭… 買一尺送一尺

本號新自國內外大批最美麗最時新的綢緞物品呢絨衣料花樣齊全無美不備定價廉之又廉減之又減務請…

外埠新聞

反動勢力潛滋可虞
憲兵隊搜獲俄人密藏地雷
共黨二次搗毀國際報未遂

【哈爾濱特訊】客歲中俄啟釁、赤俄不逞之徒、潛伏哈埠、及東鐵沿線、陰謀炸燬鐵路、破壞交通、擾亂哈埠治安、經當局設法防範、併派軍警嚴加搜捕、哈埠治安、始未至大行糜亂、中俄息戰、雙方妥協、此等反動黨徒、雖稍斂跡、然所在爆發物、仍在赤俄手中窩藏、供給或煽誘無知學生與工人等、希圖暴動、近來哈爾濱學院學生、搗毀國際協報、散布不穩傳單、及皮靴工人之罷工等事、其背後均有赤俄從中主動、居心叵測、概可想見、此種爆發物、有謂來自蘇俄本國者、有謂係在東鐵工廠赤俄工徒製造者、種種傳說、莫衷一是、現在中俄和平會議、方將開幕、竟有於俄僑家中、發現大批地雷之事、原來駐哈憲兵第五大隊第十八中隊、於本月十六日接到密報、謂馬家溝俄人福洛勞夫家中、藏有大批地雷、勾串中國共產黨、有圖謀不軌情事、當經該隊長派遣憲兵多人、馳到馬家溝該俄人住宅、從事檢查、當於板棚內搜出地雷九個、（每個約重華八斤許、爲長圓形）併將俄人福洛勞夫逮捕到隊、當以事關重大、除函知哈埠各軍政機關外、即時備文連同俄犯與地雷、於當日晚十時五十分、隨南行車、押送吉林第五大隊部訊辦云、

【又訊】近日市街關於共產黨徒暴動、及報復國際協報之風聲、極爲緊張、連日市內發現反帝同盟之傳單甚多、名雖反對帝國主義、實則不外過激之宣傳、煽動各界從事擾亂市面、特警處除飭崗警注意警備外、併派保安隊沿街梭巡、而保護國際協報、尤爲嚴密、查該黨徒前次搗毀國際協報、曾被拿獲首要三人、現下仍在特警處拘押、屢次要求、未蒙釋放、遂遷怒於國際協報、決定二次再爲搗毀、昨日（十七日）又聚五六十人、前赴該報、詎事前被該報探知、電請特警處派遣武裝保安隊一百名、警察二百名、散布該報社附近、嚴陣以待、至午後三時許、暴徒等整隊前往、至則見戒備甚嚴、不易下手、僅喊種種口號、仍歸走去、該暴徒等各校學生均有參加、警察方面以其未有軌外行動、且未奉長官命令、故未逮捕云、「A」

夢繞巫山不見人　鄉村爭說是蛇神
此事信有之歟

【熊岳城】本埠轄界、山里邢家溝村、於日前來人談云、有某姓家妯娌二人、赴村外山溝就溪水洗衣、小嬸忽見由南來一少年公子、衣整而貌美、不意中向之嫣然一笑、并現出親近狀態而去、當時其嫂未見有何外人、但見弟婦少有舉動、亦未注意、忽聞弟婦絮語情話濃長、但不聞第二者聲、疑之、當告乃姑、次日早而姑詰之、該婦羞以告、並云來時則不知所以、竟失相阻力、居家俱駭、一因男人均未在家、乃姑遂謀對策於鄰人、有云此者非人或鬼或妖、古人云桃枝除鬼避妖、如其再來、汝姑媳可持桃枝打之、如不行、再另設法、該姑媳從里人策、預備桃枝若干、是日夜果至、姑媳無奈、各持桃條去裡屋、但見該婦仰臥濃語、則不見少年人何在、無法即以桃枝向該婦身上鞭撻、竟於該婦身上現一粗而長之巨蛇、其舌尚在該婦口內、是時人蛇均半死云、（A）

拜泉請設第二師範
以救濟小學畢業生升學爲唯一理由
現有公產房屋三百餘間可撥作校舍

【黑龍江政聞社四月十六日通訊】江省師範學校、原設有省城、黑河、綏化、肇州、四處、以教育經費不足、先後將黑河、綏化、肇州、三個師校停辦、僅存本城第一師範學校一所、惟年來江省學童、日益加多、各縣小學、亦年有增添、而中等學校、爲數甚少、學童升學、殊感困難、上年教育廳所派視察員調查各屬教育情形時、亦以爲中等學校、亟須逐漸添設、俾學童升學有途、不致中途失學、擬具教育大綱內、有每年另撥教育經費十萬圓、以便擴充全省學校之用、業經核准有案、茲聞拜泉縣教育會、農會商會、及律師公會等、以該縣東爲通北、龍鎮、海倫等縣、南聯青岡、明水等縣、北近克山、德都、克都、等縣局、西接依安縣、均無中等學校、可以容納小學畢業學生、實爲缺憾、即拜泉一縣、亦有小學六十餘處、私塾百餘處、每年因升學無所而輟學者頗多、於江省文化、及社會進化關係甚鉅、擬請在拜泉增設省立第二師範學校一所、以宏造就、且該縣現有公產房屋三百餘間、以作師範學校之用、即須略爲修改、可省建築費五萬圓之多、因己聯名呈請該縣轉呈省政府核示、能否邀准、容訪再誌、（A）

發現金鑛

【和龍】縣屬智新社第六甲鵓鴿磖子下、原有熟田五六晌、前年秋季大水、悉數沖毀、良田變爲沙灘、日韓婦往河畔擣衣、見沙蹟中、含有金質、遂報告於六道溝延和金鑛事務所、派員前來勘驗、確係金鑛出現、當招集原地主核議妥協、不日即行開採云、「A」

不准壓餉

【營口】縣政府頃奉省政府令開、查警餉愆期、關繫地方治安、前曾通令無論如何爲難、必須按月發放在案、乃據警務處長、出巡考察、報稱各縣警餉、有任意刁難、延不發放情事、實屬不成事體、各警中職司捍衛、責重薪微、計口授食、尚虞不給、各該主管人員、如再積欠、影響治安匪淺、爲此重申前令、嗣後對於警餉、務須按月發放、不准積壓等因、縣長奉令、即飭公安局、財政局遵照云、（A）

看誰艷福大
兩個妓女　均擇配從良

【洮南】公安局附設濟良所、於二月間、經縣收送由江逃來妓女張秀英、張英英、兩名、聲述身被虐待、甘願從良度日等情、後經江省聚順書館、攜帶借據、前來追索、復經審理完結、近日由局牌示擇配、聞該兩女均係上海人、一年二十一歲、一年十九歲、姿色秀麗、性質淑和、頗合室家之選云、「A」

靖縣長　回籍治喪

【望奎】縣長靖國儒氏、因其伯母作古、（即靖旅長生母）特向省政府請短假二十一天、十日由望返遼源原籍、爲其伯母治喪、以盡孝思云、（A）

興修馬路

【洮南】縣長申振先、鑒於市街土多沙性、對於街道之興修、曾煞費苦心、一再提倡、以需款無着、未能如願以償、迨及上年秋、因市府裁撤、費盈餘約萬餘元、乃專案呈擬款撥作修築馬路之需、於奉令照准後、即行招標、先修大東門至西市場石子大馬路一條、計長五里許、現在土工完竣、己開始鋪墊石子、聞於五月底爲完全竣工期、此路修竣後、並擬繼續興修興隆及井字各街、其的欵係另由牛馬捐項下籌措云、「A」

服毒自殺
遺書說亡友見邀　豈有此理

【安東】本埠巨商東泰恒副執事李福堂、現年半百、連年帆風順、財發萬金、該執事未悉何故、於十四日晚、吞服阿片、毒發殞命、據該號人傳出消息云、該執事死後、由其腰中、搜出遺書二封、信中大致云、余近日迭次遇見死去諸友、勸余速死、同赴泉下、余因此服毒自殺、別無他故等語、傳者言之確鑿、但衡之情理、殊屬無稽之談云、「A」

公安大隊部　文牘員易人

【開原】本邑公安隊大隊部、文牘員王談恕、因另有他就、乃請准長假去差、遺席經韓隊長保委袁曉山接充云、（A）

車夫可惡
在街上調戲婦女　是不是有傷風化

【開原】本月十三日、下午四時許、在日本站中央公園北首、有兩個時裝少婦、相偕遊行、是時由南來馬車一輛、往北面行、行抵該二少婦附近、即大聲招呼（坐車走吾拉你）聲頗浪漫、迹近調戲、當被少婦、潑口大罵、該馬車夫、自覺無趣、乃急加鞭、飛馳而去云、（A）

選舉村副

【開陽驛】驛北下蕭家溝屯、此次併村、合魏屯何家營子三屯爲一村、已舉仲廷選爲村副、今又奉北鎮縣令舉出村副二人、於昨日電令巡官宋顯廷、前去監票、經衆選舉、有魏家溝屯高彌飛得二十二票、蕭家溝屯隆慶升得三十四票、此二人當選爲村副云、（A）

這股勁真大
她既別有所好　何苦打這官司

【安東】本埠市內、天增胡同住戶潘某、膝前一女、現年已登笄、粗具姿色、曾與比鄰、賣早點曲子田者某、發生戀愛、詎日前十四日晚、該女在屋內、又與其同院賈某、卿卿我我、情絮正濃、曲某排闥而入、睹狀大憤、以爲賈某奪其所好、該女愛情不長、不禁醋味勃發、與賈某打成一團、頭破血流、各不相下、扭赴該管分所理論、後事如何、容訪再誌、（A）

訓練有方
戴營長

【遼陽】駐防陸軍第七十九團、一營營長戴亞東氏、品行清高、精明強幹、移防遼邑、兩月以來、對於所部軍隊、紀律嚴明、秋毫無犯、遇事維持地面公益、頗具熱心、爲各界紳商、所稱贊不置於口、近聞該營長、以天氣晴和、道路泥水己乾、每日召集所部、四連軍官兵士、勤於操練各種戰術、星期一三五日、在四大廳操場演習、二四六日、在東南門外、工作野戰術、步法整齊、陣式精妙、中外人士觀者如堵、每日除訓練外、並在營部院內、設置臨時講堂、集合全營隊官等、研究戰術軍學、以資長進、吾人每日參觀、該營長勤勞軍事教育、整理軍規有方、實爲軍官中、不可多得幹才也、（A）

土木工程招商投標廣告

本署在北陵修建兵舍二百餘間有願承攬此項工程者務於本月二十五日前到司令長官府事務處庶務股領取標單圖說須得資本金在十萬圓以上之建築家始有投此標之資格並須在領標單前覓相當舖保二處及携帶押標金現洋一千圓得標者訂立合同後發還不中標者五日後發還

司令長官公署事務處庶務股啟

養蜂初學指南（續）

遼寧敬業養蜂場　徐贊化　趙湘澄

第八章　春季之管理

春季爲養蜂者最關重要之時期、一因春季爲期甚短、氣候變化無常、須加意管理、使蜂能充最繁殖、壯其羣勢、然後蜜源盛時、始有採蜜之希望、二因蜂以長期幽閉之後、羣勢衰弱者、在所不免、如不及時救濟、必致全羣滅亡、春季管理之主要目的、在使蜂羣繁殖迅速、以備採蜜、蓋羣勢壯幼蜂多、而後始有大量之貯蜜也、

秋季越冬準備完善之蜂羣、次年春季、情況必佳、可勿庸急於檢視、如恐有蜜將告罄、或死蜂過多、全羣瀕於滅亡之時、於蜂能出飛之時、選擇暖日、略加檢視、（餘蜜多少可以秤衡箱計算之）如有缺蜜之羣、可由蜜多之羣、取出蜜脾補充之、（但有病應防傳染）如查有蜂數不足兩脾之羣、應與強羣合併、

天氣漸暖、蜜蜂飛出益多時、應擇暖日、詳細檢查蜂兒房之情況、具有工蜂幼兒者、即爲能生產蜂王存在之證、如查有無王、或專產雄蜂之羣、宜與他羣合併、

蜂羣強弱不均、可設法平均之、其法如左、

（一）由強羣中、提蜂一二脾、振落於弱羣巢門之前（勿將有王之脾並須防止爭鬥）

（二）由強羣中、提出若干蜂兒脾、加入弱群中、

孵育幼兒、溫度須高、故須設法保溫、以免箱內之熱外散、室外越冬之羣、可仍置於套箱中、至氣候穩定時、再取去套箱、地窖越冬之羣、此時如何維持其溫度、須視春季氣候冷暖及防風設備如何而定、如在風大之地、可置於套箱內、上蓋草簾、並可斟酌氣候情形將蜂箱套箱間、填入防寒之物、

蜂羣如在地窖越冬者、可清明節前出窖、室外越冬者、可漸次解去越冬裝置、每日給以蕎麥粉、或豆粉及糖漿、獎勵其繁殖、至楊柳蒲公英等花開放時、蜂羣之繁殖力、日漸增大、

初春巢門須小、弱羣巢門不可過一二寸、天氣漸暖、則可漸次放大、並不可缺水、如附近無水、應在蜂場中或鄰近避風之所、設備之、

蜂自春季減勢者、即老死者多、新生者少也、其原因乃越冬設備不周、或因患痢、或因衰老、故死亡之數過多、羣勢日漸衰減、此種情形、沿海地方往往有之、因沿海地方風大春遲、且地風小春早也、此等弱羣亦須合併之、或救濟之、

氣候如溫暖各羣、宜每星期檢查一次、若天氣尚寒、可二星期檢查一次、注意卵蛆所佔巢脾面積、是否漸次擴大、倘貯蜜尚多、無產卵餘地、應將脾蜜提出、加入空巢脾、

晚春氣候大暖、蜜源植物開花者益多、蜂羣活潑、工作群勢日漸增大、宜轉換中央巢脾於蜂兒脾之兩側、加置空巢脾、大之羣、可加空巢脾於蜂兒脾之中間、俾蜂王能盡量產卵、

晚春蜂羣之保溫物、宜完全撤去、並宜放大巢門、以通新鮮空氣、巢脾缺乏之時、可擇壯羣加入巢礎、以便營造巢脾、

養蜂以繁殖爲目的者、蜂羣可不加繼箱、而與以雄蜂巢脾、使生雄蜂、引起其分封、熱則蜂之分封必早、蜂羣多者、可以人工養王、人工分封如養蜂二三羣、可利用自然王台、而以人工分之爲宜、以採蜜爲目的者、宜限制蜂羣分蜂、以巢脾、有雄房者要完全割除、免雄蜂之產生、俟蜂羣滿箱、蜜源植物開花正盛時、先加置繼箱、繼箱於蜂羣之上、兩箱之間界以隔王板、使蜂王不能上昇、繼箱貯蜜將滿時、再加第二繼箱、於第一繼箱之下、第一繼箱、熱蜜約佔蜜之全量十分之八時、即可用搖蜜機取出而收藏之、「A」（完）

瀋海鐵路公司廣告

爲廣告事查本路與吉海路直通客車規定自四月十日起實行茲將南路各主要站間列車開到時刻表公佈週知特此廣告

瀋海吉海兩路各主要站間直通旅客列車時刻表

下行【東行】一次 各等飯車 時	分		站名		上行【西行】二次 各等飯車 時	分
7	30	開	瀋陽	到	21	40
8	30	到	撫順	開	20	41
8	35	開		到	20	36
9	24	到	營盤	開	19	44
9	29	開		到	19	39
10	35	到	南口前	開	18	31
10	36	開		到	18	30
11	40	到	清原	開	17	25
11	55	開		到	17	10
13	38	到	山城鎮	開	15	22
13	43	開		到	15	27
14	28	到	梅河口	開	14	42
14	38	開		到	14	32
15	11	到	海龍	開	13	59
15	14	開		到	13	56
15	40	到	朝陽鎮	開	13	30
16	10	開		到	13	00
17	13	到	盤石	開	11	57
17	16	開		到	11	54
18	41	到	烟筒山	開	10	29
18	50	開		到	10	20
19	46	到	雙河鎮	開	9	24
19	49	開		到	9	21
21	29	到	吉林總站	開	7	41

燕醫生乃美國著名大醫生

紅血丸

乃世界中著名之補血品

面色枯黃肌肉消削之人即爲患貧血病表現常服此丸者能使面色紅潤肌膚豐腴胃量健壯精神爽振之效此丸效力偉大超過各種補劑不啻千百倍也

上海博物院路老晉隆洋行經理

各埠分行及各大藥房均有批售　天津　奉天　漢口　香港

燕醫生 補丸

燕醫生各種良藥　除痰藥　止咳藥　解毒藥　去風藥　補血片　引出虫藥

贈送樣品　有燕醫生補丸及止咳片樣品各種供外埠諸君試服請將此廣告寄下註明何種附下四分郵票即寄樣品

咳嗽福星

咳嗽一症患者極多往往初起者小症但日久不治危險不堪茲有五興洋行經售法遠氏糖汁 SIROP FAMEL 專治新舊咳嗽功效如神一經採用便可霍然洵病家之福星也

說明書函索即寄

總經理上海北京路二號法商五興洋行藥品部啟

分經理各埠大小商門公司　分售處各埠各大藥房

價目　大瓶洋二元三角六分　小瓶洋一元五角八分

各大藥房均有出售

SIROP FAMEL

瀋海鐵路公司定開股東常會　並選舉商股監察人通告

本公司定於五月十五日開股東常會報告公司營業經過及進行各情形并選舉商股監察人務請各股東查照後列規則并先期携帶股票或股票收據來本公司報到領取入場券以便屆期蒞會爲荷規則列後

計開

第一條　瀋海鐵路公司商股股東（以下簡稱股東）選舉商股董事及監察人依本規則辦理之

第二條　股東會之召集應照專章第三十條之規定於選舉期一個月前登報通知選舉日期地點及合格被選人

第三條　各股東應先期携帶股票或股票收據到本公司報到換給入場券屆期入場時再以入場券換給選舉票當場塡票投入票匭內

第四條　各公司商號及各機關爲本公司股東者應於選舉期前一日由公司（或機關）用正式公文通知本公司聲明某執事人或首領人爲代表人屆期携帶股票到會享有選舉權或享有選舉權及被選舉權

第五條　股東如屆期不到或己到而未携帶股票換有入場券者均認爲自行放棄權利不得於選舉結果發生異議

第六條　各股東每一股有一選舉權但一股東而有五十股以上者每十股有一選舉權百股以上者每二十股有一選舉權

第七條　股東換給入場券截至選舉期之前一日下午　時爲止無論報到人數多寡應即按照公布選舉日期開會選舉未到會者不得要求展期

第八條　本公司於每屆選舉時須先期呈請省政府派員到場監選

第九條　選舉票用不記名單記式分爲百權五十權十權一權四種由本公司印製幷加蓋公司關防以昭愼重

第十條　塡寫選舉票須用墨筆楷書其有字跡塗改及模糊者概作無效

第十一條　選舉人如爲商號公司或機關應即直書其認定之代表人姓名不得用商號公司或機關名義否則無效

第十二條　投票竣事由監選人及本公司總協理當場開匭檢票當選者即時登公報發表以便週知

第十三條　被選人以得票最多數者爲當選其有票數相同者用抽籤法定之當選人因事辭職者由次多數遞補之

第十四條　本規則自呈准省政府之日起施行

第十五條　本規則有未盡事宜得隨時呈准修正之

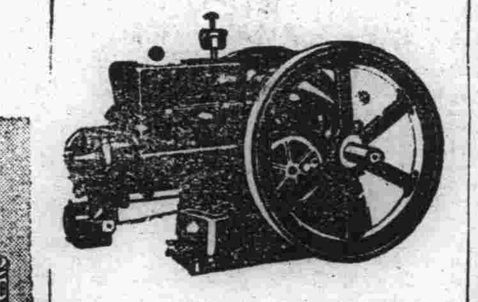

福爾般Z字煤油發動機爲美國最馳名之機器用以碾磨溉田磨電及供濟工業上之動力無不適宜本行新到一馬力半三馬力五馬力七馬力半機器數種物美價廉倘蒙賜顧請駕臨敝行或各分銷處接洽爲盼

美商公懋洋行

總行天津法界先農路

分行大西邊門電話一五三一號

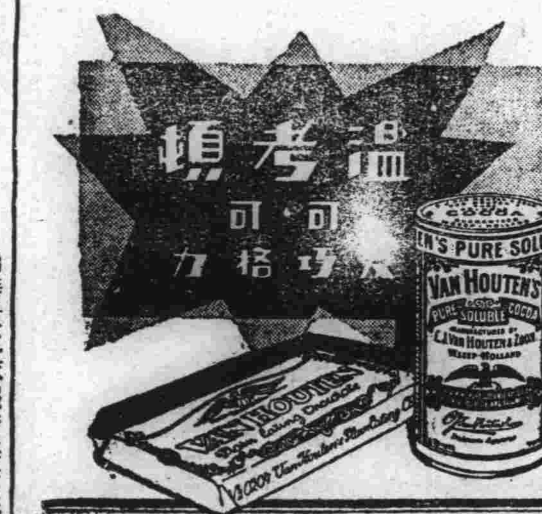

價廉物美遠近馳名

家用旅行之必須品

有華貴之衣服者每苦無精美之箱篋以供藏置旅行國內外者恒患無堅固之箱篋以免中途損壞本廠有鑒於斯特製各種西式旅行用具堅固耐用精美輕便在平津滬各埠久已馳名現在遼寧大西邊門外六十號開設分廠加工精製以廣招來如蒙賜顧無任歡迎

鴻泰箱廠謹啟

各界士女　及早惠臨選購　必能稱心滿意！

遼寧德慶增藥局

本號設在遼寧省白塔寺東街 中國電話二百九十二號

神效補天丹 專治先天不足後天虧損諸虛百損五勞七傷脾腎兩虧飲食無味四肢困倦筋骨酸軟面黃肌瘦咳嗽虛喘遺精補髓腎囊潮濕常出涼汗長陽種子暖丹田壯元陽滋補下元之神藥也每服三錢早晚空心淡鹽湯送下每斤現大洋三元六角

參茸虎骨延壽酒 專治遠年近日腰酸疼痛半身不遂口眼歪斜左癱右瘓手足麻木兼治婦人經血不調乾血勞傷之症宮寒冷久不受孕一切虛勞之症並皆治之常服者可以延年益壽具有返老還童之功每服三錢早晚兩次空心服之每瓶現大洋一元四角

男氏硃珀安神丸 此藥乃敝東家藏秘方別家不得其妙發賣緣起另有仿單詳明不專治心血虧損夜不成寐心忙意亂神志無定記憶力薄恍惚善忘驚悸恐慌兼能聰耳明目潤肌膚化痰延清三焦療咽乾和氣血添精神強陰壯陽延年益壽功效筆難盡述誠濟世之良藥也男女老幼皆可服用每服一九空心白水送下每盒現大洋二元

益母還魂丹 專治婦女久病纏身腰腿疼痛赤白帶下面黃肌瘦心忙驚悸咳嗽氣短朝暮發熱胸腹疼痛胸膈脹滿脾虛胃弱經水不調趕前錯後經色不正難產胎衣不下胎前產後一切之症眞女界之聖藥也常服此丹功效莫大焉每服一九黃酒送下每丸現洋八分

回陽化陰膏 此膏專治陰疽之類如瘰癧流注濃核石疽乳巖失榮橫痃鼠瘡底髮痰疽惡瘡及皮色不變之惡核陰瘡疔毒魚口便毒等症並皆治之凡帖此膏如瘡破口者能拔毒牛肌未破口者內消立愈每兩現大洋二角五分

玉龍化積膏 專帖男婦腰腿疼痛諸般積聚氣不舒胸膈膨悶手足癱木以及氣積食積血積癥瘕痞塊痢疾泄瀉男子遺精疝氣小兒疳積蟲積偏墜

神效加味二仙丹 專治痔瘡等症並皆治之其收效甚速每張現大洋四角 夫傷風下血者乃大便下血故也因臟腑蘊積濕熱成毒風邪胃腸胃流熱氣血逆亂榮衛失調不能攝血歸原日久不愈元氣陷面色萎黃不思飲食無論新舊後遠年近日服之無不神效每一丸早晚空心開白水送下每丸現大洋二角

烏雞調經丸 治婦女經脈不調趕前錯後或多或少色淡如水黑成紫塊崩漏不止赤白帶下經前腹痛四肢無力經冷經閉不滿腹積塊睡臥不安之子宮寒冷久不受孕等症服之無不

吹喉止疼散 神效每服一九開白水送下每盒十九現大洋二元 此散專治喉咽雙單乳蛾白喉紅瀰喉風喉癰喉爛無論如何危險喉症及上下腭腫潰管吹之一切危急之症用此散以救險之症誕毒質撲滅轉瞬立愈平須臾全愈之靈藥也每現大洋二元 本號特聘醫士王峻芝在本總號診治男女老幼內科方脈午前在本號應診午後往診又另設支號在工業區二馬路西路南設有壹號一處發售各省生熟藥材飲片丸散膏丹採辦各省道地藥材茗茶貨眞價廉賜顧者請認本號牌匾不致誤

遼寧德昌慶週年紀念 非常大減價 二十一天

春季應用各貨 如花素廠緞湖縐線春繡花印花衣料以及呢絨布疋等貨 皆已備齊

由國歷四月十四起底確認眞賤賣 一爲現逢週年二爲酬答主顧 務望各界士女 源源惠顧 必能保你滿意 惠顧幛料特別歡迎 字光幛杆奉送 記賬恕不在例

地址大西門裡中國銀行對過 中國電話二三八六

日期 四月十七號

優待 隨貨奉送贈品 大減價

德義祥綢緞呢絨百貨店新張開幕歡迎參觀

三星期

地址 工業區二馬路道北

電話 六百七十四號

新張伊始 百度維新
葛絺錦緞 國粹之精
湘南綉品 日異月新
毛質呢絨 花色齊整
社會用品 備置九成
聯歡顧客 敬送贈品
價廉物美 最合人心
馨香禱祝 各界惠臨

一大援助

黑夜獨居家中，忽聞碗碟碎裂之聲起於廚下，已而寂然，速按永備電筒，發爲明亮安全不誤之光頭以照之。永備電筒裝以永備牌電池，適於家庭中種種用途，光明有力，耐用經久，信爲全球最精美之電筒。

各處上等電料店均有出售 謹防僞品冒充

EVEREADY 永備牌

永備牌電筒電池 耐用經久

美國紐約 永備廠製造

5-29

散 衛生委員 肺病治療醫師 李春芝之猴棗鷺鷥涎 專治小兒肺熱肝風咳嗽痰喘……

東三省金融整理委員會啓事

敬啓者案奉東北政務委員會第一百十七次會議決組織東三省金融整理委員會……

郭眉臣移居廣告

敬啓者眉臣以……

瀋陽市電車廠標買變電機電車道岔饋電線 布告

爲布告事查本廠前擬標購變電機一組電車一輛道岔三具饋電線一千公尺……

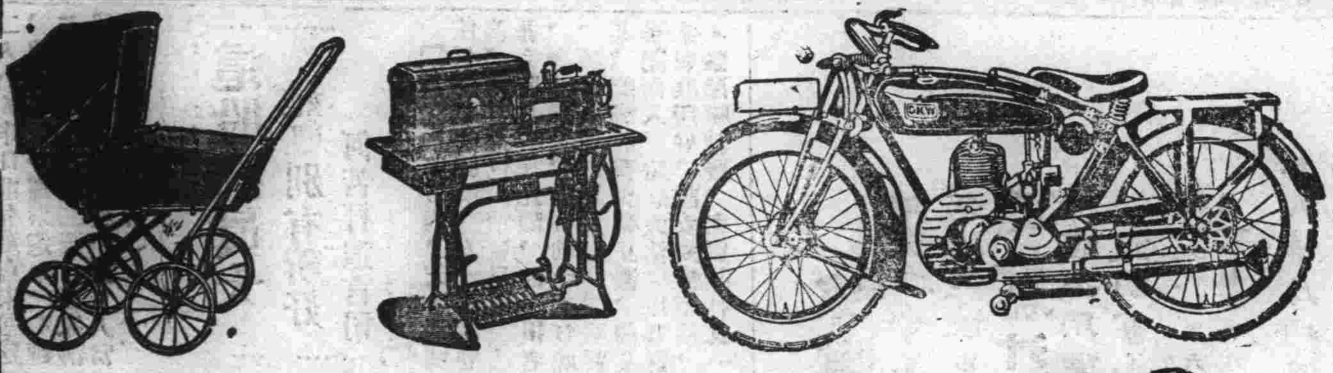

德國自轉車的大王

德國藍牌自轉車世界馳名今五十九年蒙世界各國所歡迎北滿一帶共有藍牌自轉車一萬餘輛所有騎藍牌自轉車者並無一人不滿意者茲爲南滿各站向敝行訂購甚多敝行爲便利用者在遼寧設立分行

自轉車的要點

樣式美觀在遼寧前空未有性質堅固隨車發給保險單本部構造本行有剖開樣子歡迎參觀請駕光臨並代理德國縫衣機器及小汽車牌子最老聲譽甚高

總代理處 德商 飛士洋行

地址日本站千代田通三十六番地三省洋行東隣

第威德痔瘡膏

各大藥房均有出售

時者金也

西方之名言曰時者金也東方之名言曰一寸光陰一寸金無中無外時間之寶貴一也使君而患痔瘡平日既歷盡痛癢之苦而每次大便至少非數十分鐘不可是直將寶貴之光陰虛耗如糞土矣第威德痔瘡膏清涼滋潤止痛除癢管上附有特別射藥器藥膏可直射患處數用數次日見功驗多年老痔亦可消滅於無形

第威德製藥公司

北寧鐵路管理局辦理到付貨物運輸廣告

到付貨物運輸自五月一日起實行 貨主可在到達站付費手續異常簡便

查鐵路承運貨物係在起運站預將運費收訖始能起運本路現爲力謀貨主便利起見定於五月一日起在沿線各站開始辦理到付貨物運輸所有運費及其他費用均可在到達站繳納此種辦法貨主既無預付運費之繁且一切費用均係照舊核收毫無增加尤極合算茲將託運及提貨手續開列於後希各商特別注意爲要此佈廣告

計開

一、到付貨物運輸暫以在本路各站按整車裝運之貨物爲限其前往他路或不滿整車之貨物仍應預付運費始准裝運

二、在本路負責運輸尚未實行以前此種付貨物仍由貨主自行負責押運

三、貨物交站託運時應照章繳付票價按照物品名稱件數重量價值及起訖站名等項填具貨主負責寄貨人聲明書一份（此種聲明書可隨時向站索取）加蓋該商圖章（西商則簽字亦可）送交發運站明晰查驗相符估計該貨共値超過應付運費之數目後即填給到付貨票以爲收到貨物之憑據

四、應寄貨人應將到付貨票交與提貨人以憑提取貨物發運站如查得寄貨人聲明書不塡列貨物包裝情形量及押運人數等事實略有不符或包裝不固或某一件有破損潮濕污穢或水漬等情事均應當客商之面註入一部份書內由寄貨人蓋章或簽字承認後方得塡發貨票聲明

五、貨物運抵到達站後提貨人應將貨票連同一切運費裝卸費等一併繳清始能提貨

六、其他一切手續及雜費如調車費延期費囤存費等概照現付貨物運輸辦法辦理（車計1,4,19—30,6,61）

北寧路局港務處招考事務人員布告

爲佈告事照得本處成立伊始事務紛繁各項人才頗感缺乏同僚之階梯既窮個人之搜求亦竭惟有廣開取才之門以考試爲用推之庶遺賢有脫穎之機寒儒得及鋒之試茲特招考事務人員十名除黏貼布告外合行開列簡章布仰週知此佈

計開

一、資格 凡中華民國之人民無論男女無不良嗜好身體健壯具有左列資格之一者均准與考（1）各高級中學畢業者（2）大學及專門學校師範學校畢業者（3）長於公牘者（4）清通英漢文者（5）嫻於編輯者

一、年歲 二十五歲以上三十五歲以下

一、待遇 考取後分派本處各課股辦事普及月薪大洋六十元至一百元優異者特別任用月薪得增至百元并備有廣居之官房半價之煤票免費之乘車證臨時請發

一、報名手續 須備具四寸半身免冠像片簡明履歷片畢業證書及其他證明文件

一、報名及考試日期（1）本月十三日起至二十日止（2）本月二十一日上午十時考試

一、考試科目 投考英文者試作文及繙譯投考漢文者試國文

一、報名及考試地址 遼寧小西邊門外三經路口本處

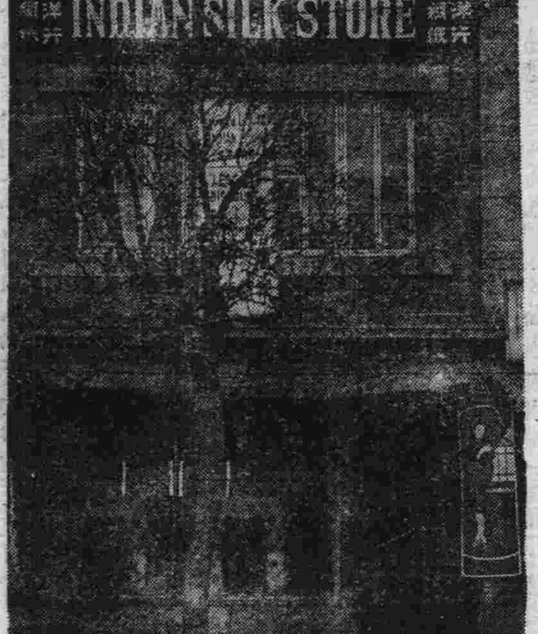

本行新自印度巴黎維也納倫敦紐約運來最時式各種絲綢衣料及最時髦各種絲襪裝飾物金銀花邊及各種婦女應用之品無不齊備價廉物美即請惠顧參觀勿任歡迎

遼寧日本站浪速通街十番地 力古洋行謹啓

大成旅館飯店廣告

敬啓者敝館自今夏開業以來蒙各界惠顧營業日見發達茲因節近冬令天氣漸寒本館爲優待客人起見不惜巨資特將各等客室完全裝修暖汽安設美觀溫暖合度適宜於衛生恐未週知特此敬告如蒙賜顧無任歡迎

遼寧大西邊門外鐵道東路南 中國電話南分局……